

Հավելված  
ՀՀ կառավարության 2017 թ.  
նոյեմբերի 9-ի նիստի N 47  
արձանագրային որոշման

## **Գ Ո Ր Ծ Ա Ռ Ն Ա Կ Ա Ն Ծ Ր Ա Գ Ի Ր**

**ՀԱՅԱՍՏԱՆԻ ՀԱՆՐԱՊԵՏՈՒԹՅԱՆ 2018-2020 ԹՎԱԿԱՆՆԵՐԻ  
ՏԱՐԱԾՔԱՅԻՆ ԶԱՐԳԱՑՄԱՆ**

## ԲՈՎԱՆԴԱԿՈՒԹՅՈՒՆ

ԲՈՎԱՆԴԱԿՈՒԹՅՈՒՆ .....	2
ՀԱՊԱՎՈՒՄՆԵՐ .....	5
ԱՂՅՈՒՍԱԿՆԵՐ .....	6
ՔԱՐՏԵԶՆԵՐ .....	7
ԳԾԱՊԱՏԿԵՐՆԵՐ .....	8
I. ՆԵՐԱԾՈՒԹՅՈՒՆ .....	9
II. ԱՌԿԱ ԻՐԱՎԻՃԱԿԻ ՎԵՐԼՈՒԾՈՒԹՅՈՒՆ .....	10
2.1. ԲՆԱԿԱՆ ՊԱՅՄԱՆՆԵՐ .....	10
2.2. ԺՈՂՈՎՐԴԱԳՐԱԿԱՆ ԻՐԱՎԻՃԱԿ .....	12
2.3. ՔԱՂԱՔԱՅԻՆ ԶԱՐԳԱՑՈՒՄ .....	16
2.4. ՏՐԱՆՍՊՈՐՏ, ԿԱՊ, ՏԵՂԵԿԱՏՎՈՒԹՅՈՒՆ .....	18
2.5. ՀԱՆՐԱՅԻՆ ԵՆԹԱԿԱՌՈՒՑՎԱԾՔՆԵՐ .....	22
2.6. ՆԵՐՔԻՆ ԱՐՏԱԴՐԱՆՔ ԵՎ ԵԿԱՄՈՒՏՆԵՐ .....	26
2.7. ԶԲԱՂՎԱԾՈՒԹՅՈՒՆ .....	31
2.8. ՏԱՐԱԾՔԱՅԻՆ ՏՆՏԵՍԱԿԱՆ ԿԱՌՈՒՑՎԱԾՔ, ՀԻՄՆԱԿԱՆ ՈԼՈՐՏՆԵՐ .....	35
2.9. ԿՐԹՈՒԹՅՈՒՆ, ՄԱՐԴԿԱՅԻՆ ԿԱՊԻՏԱԼ .....	47
2.10. ՍՈՑԻԱԼԱԿԱՆ ՈԼՈՐՏ .....	52
2.11. ԲՆԱՊԱՀՊԱՆԱԿԱՆ ԽՆԴԻՐՆԵՐ, ԷՆԵՐԳԱՐԴՅՈՒՆԱՎԵՏՈՒԹՅՈՒՆ, ԿԼԻՄԱՅԻ ՓՈՓՈԽՈՒԹՅԱՆ ՀԱՐՄԱՐՎՈՂԱԿԱՆՈՒԹՅՈՒՆ .....	61
2.12. ՄԱՐԶԱՅԻՆ ԵՎ ՏԵՂԱԿԱՆ ԿԱՐՈՂՈՒԹՅՈՒՆՆԵՐԻ ԶԱՐԳԱՑՈՒՄ .....	63
III. ՀՀ ՄԱՐԶԵՐԻ ՈՒԺԵՂ ԵՎ ԹՈՒՅԼ ԿՈՂՄԵՐԻ, ՀՆԱՐԱՎՈՐՈՒԹՅՈՒՆՆԵՐԻ ԵՎ ՍՊԱՌՆԱԼԻՔՆԵՐԻ ՎԵՐԼՈՒԾՈՒԹՅՈՒՆ (SWOT) .....	64
IV. ՄԱՐԶԱՅԻՆ ԳԵՐԱԿԱՅՈՒԹՅՈՒՆՆԵՐ .....	74
V. ՏԶԳԾ ՆՊԱՏԱԿՆԵՐ ԵՎ ԿԱՌՈՒՑՎԱԾՔ .....	76
1-ին ԱՌԱՆՑՔԱՅԻՆ ԳԵՐԱԿԱՅՈՒԹՅՈՒՆ՝ ՏԱՐԱԾՔԱՅԻՆ ՀԱՄԱԽՄԲՈՒՄ ՀԱՆՐԱՅԻՆ ԵՆԹԱԿԱՌՈՒՑՎԱԾՔԻ ԱՐԴԻԱԿԱՆԱՑՈՒՄ, ՍՈՑԻԱԼԱԿԱՆ ՀԱՄԱԽՄԲՄԱՆ ԱՊԱՀՈՎՈՒՄ ԵՎ ԲՆԱՊԱՀՊԱՆԱԿԱՆ ԿԱՅՈՒՆՈՒԹՅՈՒՆ .....	821

1-ին ԳԵՐԱԿԱՅՈՒԹՅՈՒՆ - ՏԱՐԱԾՔԱՅԻՆ ԵՎ ՏԵՂԱԿԱՆ ՑԱՆՑԱՅԻՆ ԵՆԹԱԿԱՌՈՒՅՎԱԾՔՆԵՐԻ (ՏՐԱՆՍՊՈՐՏ, ԶՈՒՐ, ԳԱԶ, ԷԼԵԿՏՐԱԿԱՆ ՏՐԱՆՍՊՈՐՏ, ՏԵՂԵԿԱՏՎԱԿԱՆ ԵՎ ՀԱՂՈՐԴԱԿՑԱԿԱՆ ՏԵԽՆՈԼՈԳԻԱՆԵՐ (ՏՀՏ), ԵՎ ԱՅԼՆ)..... 832

ՄԻՋՈՑԱՌՈՒՄ 1.1 – ՏՐԱՆՍՊՈՐՏԱՅԻՆ ԵՆԹԱԿԱՌՈՒՅՎԱԾՔԻ ԶԱՐԳԱՅՈՒՄ ..... 832

ՄԻՋՈՑԱՌՈՒՄ 1.2 – ԽՄԵԼՈՒ ԶՐԻ ԵՆԹԱԿԱՌՈՒՅՎԱԾՔԻ ԶԱՐԳԱՅՈՒՄ ..... 854

ՄԻՋՈՑԱՌՈՒՄ 1.3 – ԳԱԶԱՄՏԱԿԱՐԱՐՄԱՆ ԵՆԹԱԿԱՌՈՒՅՎԱԾՔԻ ԶԱՐԳԱՅՈՒՄ ..... 876

ՄԻՋՈՑԱՌՈՒՄ 1.4 – ԷԼԵԿՏՐԱԷՆԵՐԳԻԱՅԻ ՄԱՏԱԿԱՐԱՐՄԱՆ ՈՐԱԿԻ ԶԱՐԳԱՅՈՒՄ ..... 887

ՄԻՋՈՑԱՌՈՒՄ 1.5 – ՏԵՂԵԿԱՏՎԱԿԱՆ ԵՎ ԿԱՊԻ ՏԵԽՆՈԼՈԳԻԱՆԵՐԻ (ՏՀՏ) ԶԱՐԳԱՅՈՒՄ .....90

2 –ՐԴ ԳԵՐԱԿԱՅՈՒԹՅՈՒՆ՝ ՍՈՑԻԱԼԱԿԱՆ ԵՆԹԱԿԱՌՈՒՅՎԱԾՔՆԵՐԻ և ԾԱՌԱՅՈՒԹՅՈՒՆՆԵՐԻ ԲԱՐԵԼԱՎՈՒՄ (ԿՐԹՈՒԹՅՈՒՆ, ԱՌՈՂՋԱՊԱՀՈՒԹՅՈՒՆ, ՍՈՑԻԱԼԱԿԱՆ ԱԶԱԿՑՈՒԹՅՈՒՆ, ՍՊՈՐՏ ԵՎ ՀԱՆԳԻՍՏ, ՄՇԱԿՈՒՅԹ)..... 92

ՄԻՋՈՑԱՌՈՒՄ 2.1 – ԿՐԹՈՒԹՅԱՆ ԶԱՐԳԱՅՈՒՄ ..... 92

ՄԻՋՈՑԱՌՈՒՄ 2.2 – ԱՌՈՂՋԱՊԱՀԱԿԱՆ ԵՆԹԱԿԱՌՈՒՅՎԱԾՔԻ ԶԱՐԳԱՅՈՒՄ ..... 943

ՄԻՋՈՑԱՌՈՒՄ 2.3 – ՍՈՑԻԱԼԱԿԱՆ ԱԶԱԿՑՈՒԹՅԱՆ ԻՆՍՏԻՏՈՒՏԻ ԵՎ ԾԱՌԱՅՈՒԹՅՈՒՆՆԵՐԻ ԶԱՐԳԱՅՈՒՄ ..... 97

ՄԻՋՈՑԱՌՈՒՄ 2.4 – ՍՊՈՐՏԱՅԻՆ, ԺԱՄԱՆՑԱՅԻՆ, ՄՇԱԿՈՒԹԱՅԻՆ ԵՆԹԱԿԱՌՈՒՅՎԱԾՔՆԵՐԻ ԶԱՐԳԱՅՈՒՄ..... 99

3-ՐԴ ԳԵՐԱԿԱՅՈՒԹՅՈՒՆ – ՇՐՋԱԿԱ ՄԻՋԱՎԱՅՐԻ ՊԱՇՏՊԱՆՈՒԹՅՈՒՆ, ԷՆԵՐԳԱԱՐԴՅՈՒՆԱՎԵՏՈՒԹՅՈՒՆ ԵՎ ԱՐՁԱԳԱՆՔ ԿԼԻՄԱՅԻ ՓՈՓՈԽՈՒԹՅԱՆԸ (ՊԱՇՏՊԱՆՎՈՂ ՏԱՐԱԾՔՆԵՐ, ԿՈՇՏ ԹԱՓՈՆՆԵՐԻ ԵՎ ԿԵՂՏԱՋՐԵՐԻ ԿԱՌԱՎԱՐՈՒՄ, ԷՆԵՐԳԱԱՐԴՅՈՒՆԱՎԵՏՈՒԹՅՈՒՆ ԵՎ ՎԵՐԱԿԱՆԳՆՎՈՂ ԷՆԵՐԳԵՏԻԿԱ ԵՎ ԱՅԼՆ).....102

ՄԻՋՈՑԱՌՈՒՄ 3.1 – ՇՐՋԱԿԱ ՄԻՋԱՎԱՅՐԻ ՊԱՇՏՊԱՆՈՒԹՅՈՒՆ .....102

ՄԻՋՈՑԱՌՈՒՄ 3.2 – ԷՆԵՐԳԱԱՐԴՅՈՒՆԱՎԵՏՈՒԹՅՈՒՆ, ՎԵՐԱԿԱՆԳՆՎՈՂ ԷՆԵՐԳԱՌԵՍՈՒՐՆԵՐԻ ԿԻՐԱՌՄԱՄԲ ԷՆԵՐԳԻԱՅԻ ԱՐՏԱԴՐՈՒԹՅՈՒՆ ԵՎ ԱՐՁԱԳԱՆՔ ԿԼԻՄԱՅԻ ՓՈՓՈԽՈՒԹՅԱՆԸ .....104

2-ՐԴ ԱՌԱՆՑՔԱՅԻՆ ԳԵՐԱԿԱՅՈՒԹՅՈՒՆ – ՏԱՐԱԾՔԱՅԻՆ ՄՐՅՈՒՆԱԿՈՒԹՅՈՒՆ - ՏԱՐԱԾՔԱՅԻՆ ԶԲԱՂՎԱԾՈՒԹՅԱՆ ԵՎ ՄՐՅՈՒՆԱԿՈՒԹՅԱՆ ԽԹԱՆՈՒՄ.....107

4-ՐԴ ԳԵՐԱԿԱՅՈՒԹՅՈՒՆ – ԲԻԶՆԵՍ ԵՆԹԱԿԱՌՈՒՅՎԱԾՔԻ ԶԱՐԳԱՅՈՒՄ (ԱՐԴՅՈՒՆԱԲԵՐԱԿԱՆ ՊԱՐԿԵՐ, ԳՅՈՒՂԱՏՆՏԵՍԱԿԱՆ ՏԵԽՆԻԿԱՅԻՆ ՀԱՎԱՔԱԿԱՅԱՆՆԵՐ, ՈՌՈԳՄԱՆ ՑԱՆՑԵՐ, ԳՅՈՒՂԱՏՆՏԵՍԱԿԱՆ ՀՈՂԵՐ, ՖԵՐՄԱՆԵՐ ԵՎ ԲԻԶՆԵՍ ՄԻԱՎՈՐՆԵՐ ՏԱՆՈՂ ՃԱՆԱՊԱՐՀՆԵՐ)..... 109

ՄԻՋՈՑԱՌՈՒՄ 4.1 – ԱՐԴՅՈՒՆԱԲԵՐԱԿԱՆ ՊԱՐԿԵՐ ԵՎ ՆՄԱՆԱՏԻՊ ԵՆԹԱԿԱՌՈՒՅՎԱԾՔՆԵՐԻ ԶԱՐԳԱՅՈՒՄ ..... 109

ՄԻՋՈՑԱՌՈՒՄ 4.2 – ԳՅՈՒՂԱՏՆՏԵՍԱԿԱՆ ՏԵԽՆԻԿԱՅԻՆ ՀԱՎԱՔԱԿԱՅԱՆՆԵՐԻ ԶԱՐԳԱՅՈՒՄ .....111

ՄԻՋՈՑԱՌՈՒՄ 4.3 – ՈՌՈԳՄԱՆ ՑԱՆՑԵՐԻ ԶԱՐԳԱՅՈՒՄ ..... 113

ՄԻՋՈՑԱՌՈՒՄ 4.4 – ՃԱՆԱՊԱՐՀՆԵՐ ԴԵՊԻ ԳՅՈՒՂԱՏՆՏԵՍԱԿԱՆ ՀՈՂԵՐ, ՖԵՐՄԱՆԵՐ ԵՎ ԲԻԶՆԵՍ ՄԻԱՎՈՐՆԵՐ..... 115

5-րդ ԳԵՐԱԿԱՅՈՒԹՅՈՒՆ – ԽԹԱՆՈՒՄ ՏԱՐԱԾՔԱՅԻՆ ԶՔԱՂՎԱԾՈՒԹՅԱՆԸ, ԲԻԶՆԵՍԻՆ ԵՎ ՁԵՌՆԱՐԿԱՏԻՐՈՒԹՅԱՆԸ (ԱՌԱՋՆԱՀԵՐԹ ՍԵԿՏՈՐՆԵՐ՝ ԱԳՈՎԵՐԱՄՇԱԿՈՒՄ, ԶԲՈՍԱՇՐՋՈՒԹՅՈՒՆ, ՏՀՏ ՈԼՈՐՏ, ՀԵՏԱԶՈՏՈՒԹՅՈՒՆ-ԶԱՐԳԱՅՈՒՄ-ՆՈՐԱՐԱՐՈՒԹՅՈՒՆ) .	117
ՄԻՋՈՑԱՌՈՒՄ 5.1 – ԻՆՏԵԳՐԱՅՎԱԾ ՏԱՐԱԾՔԱՅԻՆ ԶՔԱՂՎԱԾՈՒԹՅԱՆ, ՁԵՌՆԱՐԿՈՒԹՅՈՒՆՆԵՐԻ ԵՎ ՁԵՌՆԱՐԿԱՏԻՐՈՒԹՅՈՒՆՆԵՐԻ ԶԱՐԳԱՅՈՒՄ.....	117
ՄԻՋՈՑԱՌՈՒՄ 5.2 – ԱՆՀԱՏԱԿԱՆ ԱՋԱԿՑՈՒԹՅՈՒՆ ՄԻԿՐՈ ՁԵՌՆԱՐԿՈՒԹՅՈՒՆՆԵՐԻՆ.....	120
6-րդ ԳԵՐԱԿԱՅՈՒԹՅՈՒՆ – ՔԱՂԱՔԱՅԻՆ ԱՃԻ ԲԵՎԵՌՆԵՐԻ ԶԱՐԳԱՅՈՒՄ (ՏԱՐԱԾՔԱՅԻՆ ԱՃԻ ԲԵՎԵՌՆԵՐԻ ՀԱՄԱՐ ՀԱՄԱՊԱՐՓԱԿ ՔԱՂԱՔԻ/ ՏԵՂԱԿԱՆ ՏՆՏԵՍԱԿԱՆ ԶԱՐԳԱՅՄԱՆ ՄԻՋԱՄՏՈՒԹՅՈՒՆ).....	122
ՄԻՋՈՑԱՌՈՒՄ 6.1 – ՔԱՂԱՔԱՅԻՆ ԿԵՆՏՐՈՆՆԵՐԻ ԶԱՐԳԱՅՈՒՄ.....	122
3-րդ ԱՌԱՆՑՔԱՅԻՆ ԳԵՐԱԿԱՅՈՒԹՅԱՆ – ՏԱՐԱԾՔԱՅԻՆ ԶԱՐԳԱՅՄԱՆ ԿԱՌԱՎԱՐՄԱՆ ԲԱՐԵԼԱՎՈՒՄ.....	1254
7-րդ ԳԵՐԱԿԱՅՈՒԹՅՈՒՆ – ՏԵԽՆԻԿԱԿԱՆ ԱՋԱԿՑՈՒԹՅՈՒՆ (ԾՐԱԳՐԻ ԻՐԱԿԱՆԱՅՄԱՆ ԱՋԱԿՑՈՒԹՅՈՒՆ ԵՎ ԿԱՐՈՂՈՒԹՅՈՒՆՆԵՐԻ ԶԱՐԳԱՅՈՒՄ).....	1265
ՄԻՋՈՑԱՌՈՒՄ 7.1 – ՏԵԽՆԻԿԱԿԱՆ ԱՋԱԿՑՈՒԹՅՈՒՆ .....	1265
8-րդ ԳԵՐԱԿԱՅՈՒԹՅՈՒՆ – ԽԹԱՆՆԵՐ ԵՎ ՀԱՏՈՒԿ ՄԻՋՈՑԱՌՈՒՄՆԵՐ (ՖԻՆԱՆՍԱԿԱՆ ԽԹԱՆՆԵՐ ԱՄԵՆԱԼԱԿ ԿԱՏԱՐՈՂԱԿԱՆ ՈՒՆԵՑՈՂ ՀԱՄԱՅՆՔՆԵՐԻՆ ԵՎ ՄԱՐԶԵՐԻՆ, ՀԱՏՈՒԿ ՄԻՋՈՑԱՌՈՒՄՆԵՐ ԵՎ ԱՅԼՆ).....	1287
ՄԻՋՈՑԱՌՈՒՄ 8.1 – ՖԻՆԱՆՍԱԿԱՆ ԽԹԱՆՆԵՐ.....	1287
ՄԻՋՈՑԱՌՈՒՄ 8.2 – ՀԱՏՈՒԿ ԱՋԱԿՑՈՒԹՅԱՆ ՄԻՋՈՑԱՌՈՒՄ .....	1298
VI. ԻՆՍՏԻՏՈՒՑԻՈՆԱԼ ՊԱՅՄԱՆԱՎՈՐՎԱԾՈՒԹՅՈՒՆՆԵՐ.....	129
VII. ԲՅՈՒՋԵ.....	133

## ՀԱՊԱՎՈՒՄՆԵՐ

---

Հիմնական հապավումները տրամադրվում են ստորև, իսկ մնացածը՝ փաստաթղթի տեքստում:

ՀՀ	Հայաստանի Հանրապետություն
ԱԶԲ	Ասիական զարգացման բանկ
ՀԶՌ	Հայաստանի զարգացման ռազմավարություն
ՀՏԶՌ	Հայաստանի տարածքային զարգացման ռազմավարություն
ՀՏԶՀ	Հայաստանի տարածքային զարգացման հիմնադրամ
ՀԱԷԿ	Հայկական ատոմային էլեկտրակայան
ՓԲԸ	Փակ բաժնետիրական ընկերություն
ՎԶԵԲ	Վերակառուցման և Զարգացման Եվրոպական Բանկ
ԵՄ	Եվրոպական Միություն
ՀՆԱ	Համախառն ներքին արդյունք
ՀԱԱ	Համախառն ավելացված արժեք
ՏՀՏ	Տեղեկատվության և հաղորդակցության տեխնոլոգիաներ
ՏԿԶՆ	Տարածքային կառավարման և զարգացման նախարարություն
ՏԻՄ	Տեղական ինքնակառավարման մարմին
ՄԳ	Մոնիտորինգ և գնահատում
ԶԼՄ	Զանգվածային լրատվության միջոցներ
ՈԿԿ	Ոչ կառավարական կազմակերպություն
ԱՎԾ	Ազգային վիճակագրական ծառայություն
ՍՊԸ	Սահմանափակ Պատասխանատվությամբ Ընկերություն
ՏԻՄ	Տեղական ինքնակառավարման մարմիններ
ՆՈՒՀ	Նախադպրոցական ուսումնական հաստատություն
ՏԶ	Տարածքային զարգացում
ՏԶԳԾ	Տարածքային զարգացման գործառնական ծրագիր
ՏԶՌ	Տարածքային զարգացման ռազմավարություն
ՀԲ	Համաշխարհային բանկ
ՈՒԹԿՀՎ	Ուժեղ և թույլ կողմեր, հնարավորություններ և վտանգներ
ՀՎԷԷՀ	Հայաստանի վերականգնվող էներգետիկայի և էներգախնայողության հիմնադրամի





## ԳԾԱՊԱՏԿԵՐՆԵՐ

---

ԳԾԱՊԱՏԿԵՐ 1. ՀՀ ԲՆԱԿՉՈՒԹՅԱՆ ՏԱՐԻՔԱՅԻՆ ԲՈՒՐԳԸ , 2006 և 2016թթ. ՏԱՐԵՍԿՁԲԻՆ /ՏՈԿՈՍՈՎ ԸՆԴԱՄԵՆԻ ԼԿԱՏՄԱՄԲ / .....	13
ԳԾԱՊԱՏԿԵՐ 2. ՀՀ ԲՆԱԿՉՈՒԹՅՈՒՆԸ ԸՍՏ ՏԱՐԻՔԱՅԻՆ ԽՄԲԵՐԻ, ԳՅՈՒՂԱԿԱՆ ԵՎ ՔԱՂԱՔԱՅԻՆ ԲՆԱԿԱՎԱՅՐԵՐԻ, 2006 ԵՎ 2016թթ. ....	13
ԳԾԱՊԱՏԿԵՐ 3. ԸՆԴՀԱՆՈՒՐ ՕԳՏԱԳՈՐԾՄԱՆ ԱՎՏՈՄՈՔԻԼԱՅԻՆ ՏՐԱՆՍՊՈՐՏԻ ԲԵՌՆԱՇՐՋԱՆԱՌՈՒԹՅԱՆ ԾԱՎԱԼՆԵՐԸ .....	19
ԳԾԱՊԱՏԿԵՐ 4. ԸՆԴՀԱՆՈՒՐ ՕԳՏԱԳՈՐԾՄԱՆ ԱՎՏՈՄՈՔԻԼԱՅԻՆ ՏՐԱՆՍՊՈՐՏԻ ՈՒՂԵՎՈՐԱՇՐՋԱՆԱՌՈՒԹՅԱՆ ԾԱՎԱԼՆԵՐԸ.....	200
ԳԾԱՊԱՏԿԵՐ 5. ՄԵԿ ՇԼՁԻ ՀԱՇՎՈՎ ՀՆԱ-Ն 2009 ԵՎ 2015թթ. ....	27
ԳԾԱՊԱՏԿԵՐ 6. ՄԵԿ ՇԼՁԻ ՀԱՇՎՈՎ ՀՆԱ-Ի ԱՃԸ 2009 ԵՎ 2015թթ. ....	27
ԳԾԱՊԱՏԿԵՐ 7. ՀԱՅԱՍՏԱՆԻ ՀԱՆՐԱՊԵՏՈՒԹՅԱՆ ՀՆԱ-Ի ՏԱՐԱԾՔԱՅԻՆ ՄԱՍՆԱԲԱԺԻՆՆԵՐԸ, 2009 ԵՎ 2015թ. ....	27
ԳԾԱՊԱՏԿԵՐ 8. ՄԵԿ ՇԼՁԻ ՀԱՇՎՈՎ ՀՆԱ-Ն ՈՐՊԵՍ ԱՋԳԱՅԻՆ ՄԻՋԻՆԻ %, 2015թ. ....	28
ԳԾԱՊԱՏԿԵՐ 9. ՄԻՋԻՆ ԱՄՍԱԿԱՆ ԱՆՎԱՆԱԿԱՆ ԱՇԽԱՏԱՎԱՐՁԻ ԱՃ 2013-2015թթ, ԴՐԱՄ.....	30



## I. ՆԵՐԱԾՈՒԹՅՈՒՆ

1.2018-2020թթ. Տարածքային զարգացման գործառնական ծրագիրը մշակվել է որպես հետևողական բարեփոխումների տարր՝ Հայաստանի Հանրապետության ավելի արդյունավետ և հավասարակշռված տարածքային զարգացման համար:

2.Փաստաթուղթը մշակվել է ՀՀ տարածքային կառավարման և զարգացման նախարարության կողմից՝ ԵՄ Տեխնիկական աջակցության թիմի հետ սերտ համագործակցությամբ և ավելի վաղ ընդունված կամ ընդունման փուլում գտնվող որոշումների և փաստաթղթերի հաջորդականությամբ.

- 1) 2016-2025թթ. Հայաստանի տարածքային զարգացման ռազմավարություն (ընդունվել է 2016թ. հուլիսին),
- 2) Մարզերի տարածքային զարգացման ռազմավարություններ (ընդունվել են 2017թ. հուլիսին),
- 3) Տարածքային զարգացման ֆինանսավորման մեխանիզմ (ընդունման փուլում է):

3.2018-2020թթ. Տարածքային զարգացման գործառնական ծրագիրը համարվում է Հայաստանում տարածքային զարգացման համար առաջին համախմբված ծրագիր՝ նպատակ ունենալով բոլոր միջամտությունները համախմբել 2016-2025թթ. ՀՏՌ ռազմավարական ուղղությունների ներքո: ՏՂԳԾ մյուս կարևոր նշանակությունն այն է, որ այն նախատեսում է տարածքային և տեղական մակարդակի ներդրումների և զարգացման ծրագրերում ներգրավել ու ակտիվացնել տեղական ղերակատարներին, առաջին հերթին տեղական ինքնակառավարման մարմիններին՝ որպես ծրագրի առաջարկողներ և իրականացնողներ՝ ծրագրերի մրցունակ հայտադիմումների ներքո: Այսպես, ՀՀ մարզերի սոցիալ-տնտեսական և շրջակա միջավայրի պայմանների բարելավման տեղական գաղափարները կարող են առաջընթաց գրանցել, ֆինանսավորվել և իրականացվել ռազմավարական համապատասխանության մակարդակում:

4.Փաստաթղթում պարզորեն ցույց է տրված, թե ինչպես ՏՂԳԾ-ը կնպաստի տարածքային զարգացման ընդհանուր նպատակների իրականացմանը, ինչպես նշված է 2016-2025թթ. ՀՏՌ մեջ, ինչ նյութական արդյունքներ կնկատվեն հասարակության և տնտեսության մեջ ՏՂԳԾ առաջարկված միջամտությունների միջոցով, և թե ինչպես ընթացիկ ծրագրերը պետք է հետագայում համախմբվեն, և անցում կատարեն դեպի ՏՂ առանձին Գործառնական ծրագիր:

5.ՏՂԳԾ-ը բաղկացած է հետևյալ հիմնական տարրերից.

- 1) Իրավիճակի վերլուծություն – բացատրելով՝ ինչ թեմատիկ ուղղություններ և տարածաշրջանային կոնկրետ խնդիրներ ու հնարավորություններ պետք է հաշվի առնվեն;
- 2) Մարզերի ՈւԹՀՄ վերլուծություն և ռազմավարական գերակայություններ՝ ավելացնելով վիճակագրական տեղեկատվությանը;
- 3) Որոշակի կառուցվածքով ներկայացված ՏՂԳԾ գերակայություններ և միջոցառումներ, որը թույլ է տալիս ներկայացնել գործընթացը և իրականացման համար անհրաժեշտ փաստաթղթերը;
- 4) Ինստիտուցիոնալ պայմանավորվածություններ ՏՂԳԾ իրականացման համար;
- 5) Բյուջե:

6.ՏՂԳԾ իրականացման կառուցվածքը ներկայացված է հետևյալ մակարդակներում.

- 1) Ծրագիր (ծրագրի մակարդակի ցուցանիշներ);
- 2) Առանցքային խնդիրներ և գերակայություններ;
- 3) Միջոցառումներ (մանրամասն տեղեկատվությամբ) :

7.ՀՀ կառավարության կողմից 2018-2020թթ. ՏՂԳԾ-ի ընդունումից հետո պատասխանատու մարմինները, առաջին հերթին՝ ՀՀ տարածքային կառավարման և զարգացման նախարարությունը (ՏՂԳԾ Կկոռվարող մարմին) կձեռնարկի բոլոր անհրաժեշտ քայլերը Ծրագիրն իրականացնելու համար:

## II. ԱՌԿԱ ԻՐԱՎԻՃԱԿԻ ՎԵՐԼՈՒԾՈՒԹՅՈՒՆ

### 2.1. ԲՆԱԿԱՆ ՊԱՅՄԱՆՆԵՐ

8. Հայաստանի Հանրապետությունը գտնվում է Ասիայի արևմտյան մասում: Գրավում է Հայկական լեռնաշխարհի հյուսիս-արևելյան հատվածը՝ Կովկասի և Առաջավոր Ասիայի միջև (Կուր և Արաքս գետերի միջին հոսանքների միջգետային տարածքը): Սահմանակից է Վրաստանին, Ադրբեջանին, Թուրքիային և Իրանին: Ընդհանուր սահմանի երկարության շուրջ 50%-ը բաժին է ընկնում Ադրբեջանի հետ **սահմանին**, որի 50%-ը գտնվում է ՀՀ Տավուշի մարզում, մնացածը ՀՀ Գեղարքունիքի, Սյունիքի, Վայոց ձորի և Արարատի մարզերում է: Հայաստանի մարզերից միայն ՀՀ Կոտայքի մարզն է, որ չունի արտաքին սահման:

9. Երկրի ամենաբարձր կետը Արագած լեռնագագաթն է (4 090 մ), ամենացածր կետը՝ Դեբետ գետի ստորին հոսանքի շրջանը (375 մ): Ամենաերկար ձգվածությունը հյուսիս - արևմուտքից հարավ-արևելք 360 կմ է, իսկ արևմուտքից արևելք՝ 200 կմ:

10. Երկրի տարածքը կազմում է 29 743 կմ<sup>2</sup>, որի 68.8%-ը կազմում են գյուղատնտեսական նշանակության հողերը, 11.2%-ը՝ անտառային, 11.3%-ը՝ հատուկ պահպանվող տարածքների և 8.7%-ը՝ այլ հողերը: ՀՀ տարածքի 36.4%-ը լեռներն են, բարձրավանդակներն ու այլ հողերը: Գյուղատնտեսական հողերը նույնպես հավասարաչափ չեն բաշխված ըստ մարզերի, մարզերի տարածքի գյուղատնտեսական հողերի նվազագույն տեսակարար կշիռը կազմում է 41%՝ ՀՀ Տավուշի մարզում և 82.5%՝ ՀՀ Վայոց ձորի մարզում (սակայն այստեղ վարելահողերը կազմում են գյուղատնտեսական հողերի միայն շուրջ 8.4%): Առավել անհամաչափ են բաշխված անտառային տարածքները՝ ՀՀ Արմավիրի մարզում դրանք բացակայում են, իսկ ՀՀ Տավուշի մարզում՝ շուրջ 54%:

11. Հայաստանը լեռնային երկիր է: Տարածքի 76.5%-ը գտնվում է ծովի մակերևույթից 1 000-2 500 մ բարձրության վրա: Լեռնաշղթաները զբաղեցնում են երկրի ընդհանուր մակերեսի 47.0%-ը:

ՔԱՐՏԵՐ 1. ՀՀ ՎԱՐՉԱՏԱՐԱԾՔԱՅԻՆ ԲԱԺԱՆՈՒՄԸ



Աղբյուրը՝ ԱՎԾ, Հայաստանի Հանրապետության մարզերը և Երևան քաղաքը թվերով, 2016 ([http://armstat.am/file/article/marz\\_2016\\_1.pdf](http://armstat.am/file/article/marz_2016_1.pdf))

ՔԱՐՏԵՐ 2. ՀՀ ԿԼԻՄԱՅԱԿԱՆ ԳՈՏԻՆԵՐԸ

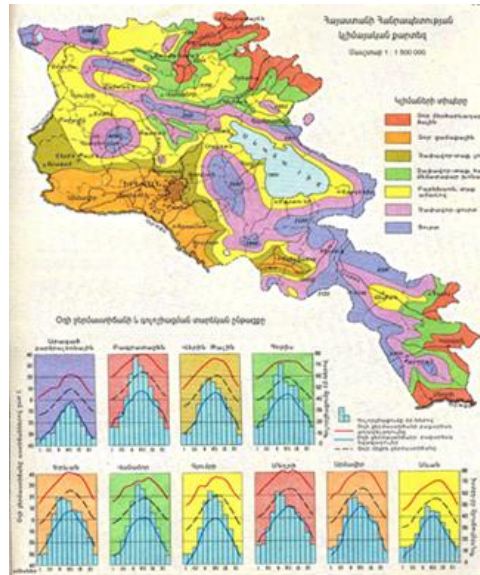

Աղբյուրը՝ ԱՎԾ, Հայաստանի Հանրապետության մարզերը և Երևան քաղաքը թվերով, 2016 ([http://armstat.am/file/article/marz\\_2016\\_4.pdf](http://armstat.am/file/article/marz_2016_4.pdf))

Բարձրավանդակները կազմում են երկրի մակերեսի ավելի քան 1/3-ը (11 հազ. կմ<sup>2</sup>): Հայաստանի միայն 2 մարզերի տարածքներում լեռնային և նախալեռնային գոտիները գերակշռող չեն:

12. Հայաստանի կլիման արտահայտված է 7 գոտիներով, չոր մերձարևադարձային, չոր ցամաքային, չափավոր տաք - չոր, չափավոր տաք – համեմատաբար խոնավ, բարեխառն – տաք ամառով, չափավոր ցուրտ, ցուրտ գոտիներով:

13. Հայաստանի ընդերքը հարուստ է բազմազան օգտակար հանածոներով: Սակայն այդ հանածոները նույնպես հավասարաչափ չեն տեղաբաշխված հանրապետության ողջ տարածքով: Իր բնական պաշարներով առավել աչքի են ընկնում ՀՀ Սյունիքի և Վայոց Ձորի մարզերը, ՀՀ Լոռու, Կոտայքի, Գեղարքունիքի մարզերի որոշ տարածաշրջաններ: Արագած լեռան ստորոտում գտնվող ՀՀ Արագածոտնի և Շիրակի մարզերը հարուստ են հրաբխային ապարատեսակներով՝ բազմազույն տուֆերով, բազալտի, պեռլիտի և հրաբխային խարամի պաշարներով: 2017 թ.-ի սկզբի դրությամբ ՀՀ-ում առկա էր 670 հանքավայր, այդ թվում՝ 30 մետաղական: Նշված հանքավայրերից շահագործվում են շուրջ 400-ը՝ այդ թվում՝ 27 մետաղական, որոնցից՝ 7 պղնձամոլիբդենային, 4 պղնձի, 14 ոսկու և ոսկի-բազմամետաղային, 2 բազմամետաղային: Բացի գնահատված և պետական հաշվեկշռում գրանցված հանքավայրերից, Հայաստանի Հանրապետության տարածքում հայտնաբերված են տարբեր մետաղների 115 երևակումներ (աղբյուր՝ ՀՀ էներգետիկ ենթակառուցվածքների և բնական պաշարների նախարարություն <http://www.minenergy.am/page/472>):

14. Հայաստանը հարուստ է նաև ջրային պաշարներով, գետերի համախառն հոսքը կազմում է շուրջ 8.5 մլրդ մ<sup>3</sup>, Հայաստանում է գտնվում Կովկասի ամենամեծ լիճը՝ Սևանա լիճը (2015թ. միջին տարեկան մակերեսը 276.5 կմ<sup>2</sup>), ամենաերկար գետն՝ Արաքսը, 192 կմ (ընդհանուր երկարությունը՝ 1 072 կմ): Հանրապետության վերականգնվող քաղցրահամ ջրային պաշարները կազմել են 5 532.0 մլն. մ<sup>3</sup>: Հայաստանի գետերը հիմնականում լեռնային են, խիստ արտահայտված մեծենային (սակավաջուր) հոսքերով:

15. Հայաստանը գտնվում է 5 տարբեր սեյսմիկ վտանգ ունեցող գոտիներում, 0.2-0.5 g առավելագույն հորիզոնական արագացումներով: Մինևույն ժամանակ Հայաստանի քաղաքային բնակչության գերակշռող մեծամասնությունը (մասնավորապես ք. Երևանի մի մասը, ք. Գյումրի և ք. Վանաձոր) գտնվում են 0.4-0.5g առավելագույն սեյսմավտանգ գոտիներում:

16. Առավել վտանգավոր 0.5 g արագացման գոտում են գտնվում Սպիտակ, Վանաձոր (Լոռու մարզ) և Դիլիջան (Տավուշի մարզ) քաղաքները: Վտանգավոր 0.4 g գոտում են գտնվում Երևան քաղաքի մի մասը, Գյումրի (Շիրակի մարզ), Թալին (Արագածոտնի մարզ), Եղվարդ (Կոտայքի մարզ), Վեդի (Արարատի մարզ) և Ճամբարակ (Գեղարքունիքի մարզ) քաղաքները:

ՔԱՐՏԵԶ 3. ՀՀ ՍԵՅՍՄԻԿ ԳՈՏԻՆԵՐԸ

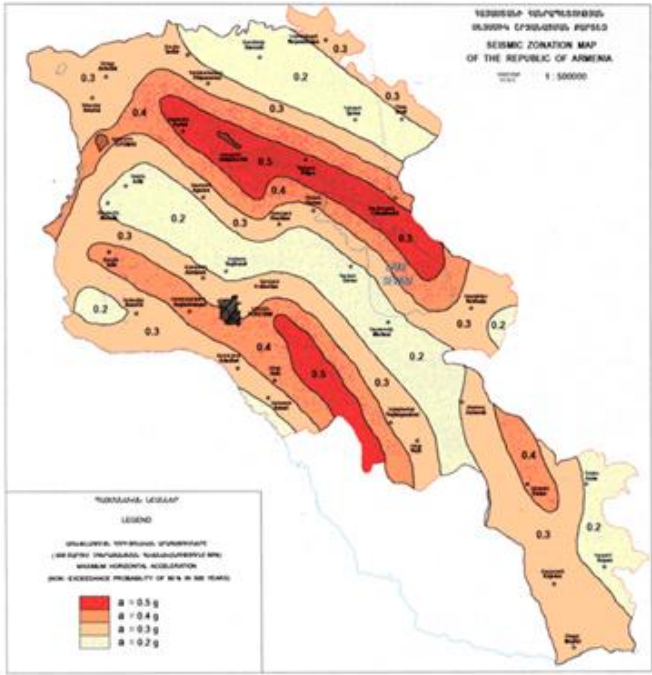

Աղբյուրը՝ ԱՎԾ, Հայաստանի Հանրապետության մարզերը և Երևան քաղաքը թվերով, 2016 ([http://armstat.am/file/article/marz\\_2016\\_7.pdf](http://armstat.am/file/article/marz_2016_7.pdf))

17. Հայաստանի Հանրապետության Կարմիր գրքում ներառված է 452 բուսատեսակ և 40 սնկերի նկարագրություններ, 223 առանձին մտահոգիչ կարգավիճակով բուսատեսակներ, ինչպես նաև 308 կենդանատեսակ:

## 2.2 ԺՈՂՈՎՐԴԱԳՐԱԿԱՆ ԻՐԱՎԻՃԱԿ

18. Հայաստանի Հանրապետության բնակչության թվաքանակը 2016թ. հունվարի 1-ի դրությամբ կազմում է 2 998 մլն մարդ: Հանրապետությունը համարվում է միջին-խիտ բնակեցված երկիր, Հայաստանի բնակչության խտությունը համեմատելի է հարակից երկրների բնակչության խտությանը և կազմում է 101 մարդ/1 կմ<sup>2</sup> համար: Այս ցուցանիշով, սակայն Հայաստանը գրեթե կրկնակի զիջում է Արևմտյան Եվրոպայի երկրներին:

19. Բնակչության բաշխվածությունն ըստ մարզերի Հայաստանում հավասարաչափ չէ, Արարատյան դաշտավայրում բնակչության խտությունն ամենամեծն է (Երևան քաղաքում այս խտությունը կազմում է 4 815 մարդ/կմ<sup>2</sup>, Արմավիրում՝ 215 մարդ/կմ<sup>2</sup>, Արարատում՝ 124 մարդ/կմ<sup>2</sup>), իսկ ամենանոսր բնակեցված են մայրաքաղաքից ամենահեռավոր՝ Վայոց Ձորի և Սյունիքի մարզերը (համապատասխանաբար 22 և 31 մարդ/կմ<sup>2</sup>):

20. Հանրապետության բնակչության շուրջ 63.6% քաղաքային բնակչություն է, իսկ 36.4% գյուղական: Սակայն միայն Հայաստանի մարզերով հաշվառելու դեպքում ընդհանուր մարզերի բնակչության շուրջ 43.3% կազմում են քաղաքաբնակները և 56.7% գյուղաբնակները: Մարզերով քաղաքաբնակների տեսակարար կշիռը շատ տարբեր է մարզից մարդ, այսպիսով՝ ՀՀ Արագածոտնի, Արարատի և Գեղարքունիքի մարզերում քաղաքաբնակների ցուցանիշը հասնում է համապատասխանաբար 22.4%, 28.2% և 29.8%, իսկ ՀՀ Շիրակի, Լոռու և Սյունիքի մարզերում համապատասխանաբար 58.4%, 59.0% 67.4%:

21. Հայաստանի բնակչությունն ունի նվազման միտում, որը պայմանավորված է արտագաղթով: Բնակչության թվաքանակի նվազումը տեղի է ունենում մարզերի հաշվին, որտեղից արտագաղթը ավելի շատ է քան բնակչության բնական աճը, իսկ Երևան քաղաքի բնակչությունը, անկախ արտագաղթից, տարեց տարի ավելանում է: Այսպիսով, 2016թ. հունվարի 1-ի դրությամբ բնակչության ընդհանուր թվաքանակը 2015թ. համեմատ նվազել է 12.0 հազարով, նույն ժամանակահատվածում 13.9 հազար մարդ բնական աճի դեպքում: 2015թ. միգրացիայի մնացորդի մեծությունը կազմել է 25.9 հազար, 2013-2015թթ ընթացքում Հայաստանի բնակչության միգրացիայի մնացորդը կազմել է շուրջ 72.1 հազար մարդ, որոնցից շուրջ 59.75 հազարը բաժին է ընկել ՀՀ մարզերին:

22. 2012-2016թթ. Հայաստանի բնակչության ընդհանուր թվաքանակը նվազել է շուրջ 0.8%, միևնույն ժամանակ Երևան քաղաքի բնակչությունը աճել է 1.2%, իսկ մարզերի բնակչությունը նվազել է 1.8%: Հայաստանի մարզերի շրջանում ամենաշատ նվազում արձանագրվել է ՀՀ Լոռու մարզում, որում այս ցուցանիշը կազմել է 4.5%:

23. 2013-2015թթ. քաղաքաբնակների թվաքանակը ոչ էականորեն աճել է, որը պայմանավորված է Երևան քաղաքի բնակչության աճով, միևնույն ժամանակ ՀՀ մարզերի քաղաքային բնակավայրերի բնակիչների թվաքանակը նվազել է, պայմանավորված արտագաղթի ավելի մեծ տեմպերով, քան գյուղական բնակավայրերում:

24. Ինչպես երևում է Հայաստանի ժողովրդագրական ժողովածուի տվյալներով (<http://www.armstat.am/am/?nid=82&id=1847>) Հայաստանի բնակչության միջին տարիքն աճում է (2006թ.՝ 34.1, 2015թ.՝ 36.1 տարի): Այսպիսով, համեմատելով 2006թ. հետ ավելացել է 75 և բարձր տարիքային խմբի բնակչության մասնաբաժինը՝ 3.7%-ից աճել է մինչև 5.5%-ի, իսկ 10-25 տարեկանների մասնաբաժինն էականորեն նվազել է՝ 28.6%-ից մինչև 19.6%-ի:

ԳԾԱՊԱՏԿԵՐ 1. ՀՀ ԲՆԱԿՉՈՒԹՅԱՆ ՏԱՐԻՔԱՅԻՆ ԲՈՒՐԳԸ, 2006 և 2016ԹԹ. ՏԱՐԵՍԿՁԲԻՆ /ՏՈԿՈՍՈՎ ԸՆԴԱՄԵՆԻ ՆԿԱՏՄԱՄԲ/

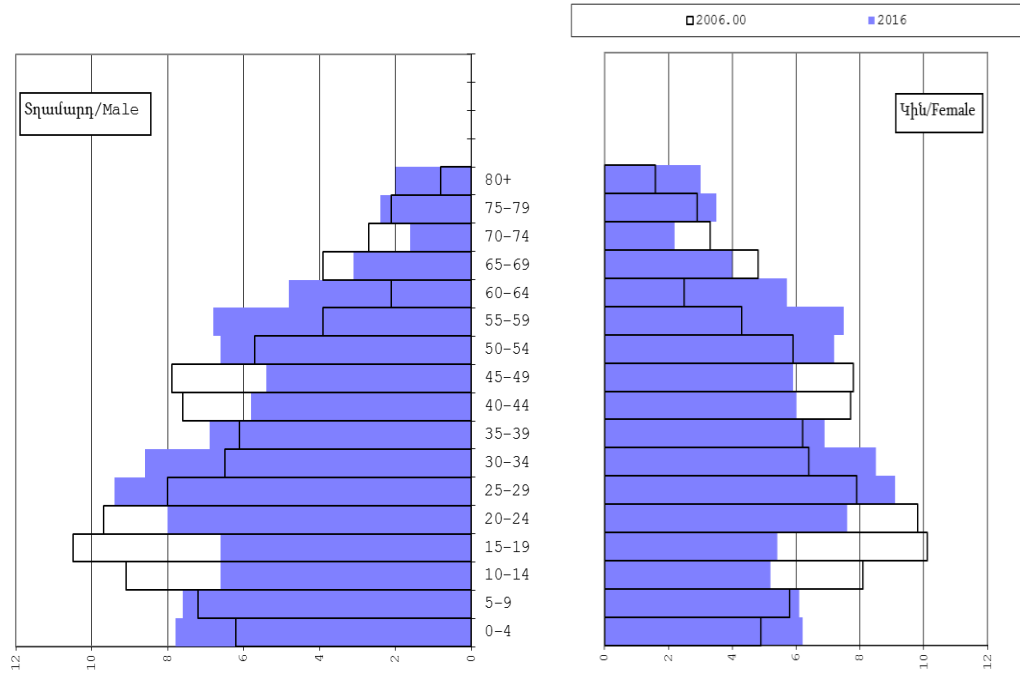

Աղբյուրը՝ ԱՎԾ, Հայաստանի ժողովրդագրական ժողովածու 2016 ([http://www.armstat.am/file/article/demog\\_2016\\_02.pdf](http://www.armstat.am/file/article/demog_2016_02.pdf))

25. Քաղաքային բնակավայրերում 2016թ.-ին 2006թ հետ համեմատաժ նվազել է բնակչության մինչև 15 տարեկանների թիվը և ավելացել է 63 և ավել տարիք ունեցողների թիվը: Նույն միտումը նկատվում է նաև գյուղական բնակավայրերում:

26. Վերլուծելով ՀՀ ընդհանուր բնակչությունն ըստ տարիքային խմբերի, ակնհայտ է դառնում, որ ՀՀ բնակչությունը հիմնականում ծերացող է, գյուղական բնակավայրերում երեխաների տոկոսն ավել է, քան քաղաքային բնակավայրերում:

ԳԾԱՊԱՏԿԵՐ 2. ՀՀ ԲՆԱԿՉՈՒԹՅՈՒՆԸ ԸՍՏ ՏԱՐԻՔԱՅԻՆ ԽՄԲԵՐԻ, ԳՅՈՒՂԱԿԱՆ և ՔԱՂԱՔԱՅԻՆ ԲՆԱԿԱՎԱՅՐԵՐԻ, 2006 և 2016ԹԹ.

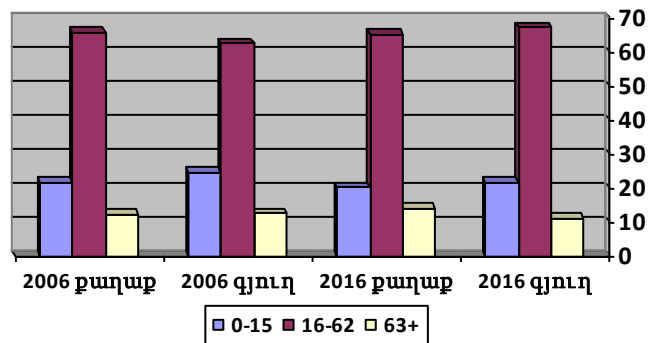

Աղբյուրը՝ Վերլուծություն, ԱՎԾ, Հայաստանի ժողովրդագրական ժողովածու 2016 ([http://www.armstat.am/file/article/demog\\_2016\\_2.pdf](http://www.armstat.am/file/article/demog_2016_2.pdf))

ԱՂՅՈՒՄԱԿ 1. ՄՇՏԱԿԱՆ ԲՆԱԿՉՈՒԹՅԱՆ ԹՎԱՔԱՆԱԿԻ ՏԱՐԻՔԱՅԻՆ ԲԱՇԽՈՒՄՆ ԸՍՏ ՀՀ ՄԱՐԶԵՐԻ և Բ. ԵՐԵՎԱՆԻ, 2016Թ. ՏԱՐԵՍԿՐԻ ԴՐՈՒԹՅԱՄԲ

Տարիքային խումբ	Ընդամենը	Երևան	Արագածոտն	Արարատ	Արմավիր	Գեղարքունիք	Լոռի	Կոտայք	Շիրակ	Սյունիք	Վայոց ձոր	Տավուշ
0-14	588,848	199,980	27,067	53,343	53,704	47,604	45,602	53,436	48,637	25,381	9,512	24,582
15-34	945,408	321,633	43,124	86,191	89,540	78,750	68,021	81,898	78,829	43,226	16,608	37,588
35-64	1,135,991	415,224	47,498	95,934	100,264	85,238	84,220	95,599	91,168	54,795	19,053	46,998
65+	328,330	136,823	12,085	23,443	23,105	20,202	27,111	22,965	24,518	16,069	5,663	16,346
<b>Ընդամենը</b>	<b>2,998,577</b>	<b>1,073,660</b>	<b>129,774</b>	<b>258,911</b>	<b>266,613</b>	<b>231,794</b>	<b>224,954</b>	<b>253,898</b>	<b>243,152</b>	<b>139,471</b>	<b>50,836</b>	<b>125,514</b>
0-14	19.64%	18.63%	20.86%	20.60%	20.14%	20.54%	20.27%	21.05%	20.00%	18.20%	18.71%	19.59%
15-34	31.53%	29.96%	33.23%	33.29%	33.58%	33.97%	30.24%	32.26%	32.42%	30.99%	32.67%	29.95%
35-64	37.88%	38.67%	36.60%	37.05%	37.61%	36.77%	37.44%	37.65%	37.49%	39.29%	37.48%	37.44%
65+	10.95%	12.74%	9.31%	9.05%	8.67%	8.72%	12.05%	9.04%	10.08%	11.52%	11.14%	13.02%
<b>Ընդամենը</b>	<b>100.00%</b>	<b>100.00%</b>	<b>100.00%</b>	<b>100.00%</b>	<b>100.00%</b>	<b>100.00%</b>	<b>100.00%</b>	<b>100.00%</b>	<b>100.00%</b>	<b>100.00%</b>	<b>100.00%</b>	<b>100.00%</b>
<b>Քաղաքային բնակչություն</b>												
0-14	367,038	199,980	6,044	15,713	17,749	13,860	26,416	29,903	27,186	16,583	3,392	10,212
15-34	576,388	321,633	8,824	23,359	26,092	21,364	38,934	42,705	43,843	28,534	5,517	15,583
35-64	738,189	415,224	11,045	27,561	32,256	26,906	51,491	52,585	54,815	38,471	7,022	20,813
65+	225,391	136,823	3,136	6,475	8,525	7,050	15,966	12,678	16,119	10,438	1,846	6,335
<b>Ընդամենը</b>	<b>1,907,006</b>	<b>1,073,660</b>	<b>29,049</b>	<b>73,108</b>	<b>84,622</b>	<b>69,180</b>	<b>132,807</b>	<b>137,871</b>	<b>141,963</b>	<b>94,026</b>	<b>17,777</b>	<b>52,943</b>
0-14	19.25%	18.63%	20.81%	21.49%	20.97%	20.03%	19.89%	21.69%	19.15%	17.64%	19.08%	19.29%
15-34	30.22%	29.96%	30.38%	31.95%	30.83%	30.88%	29.32%	30.97%	30.88%	30.35%	31.03%	29.43%
35-64	38.71%	38.67%	38.02%	37.70%	38.12%	38.89%	38.77%	38.14%	38.61%	40.92%	39.50%	39.31%
65+	11.82%	12.74%	10.80%	8.86%	10.07%	10.19%	12.02%	9.20%	11.35%	11.10%	10.38%	11.97%
<b>Ընդամենը</b>	<b>100.00%</b>	<b>100.00%</b>	<b>100.00%</b>	<b>100.00%</b>	<b>100.00%</b>	<b>100.00%</b>	<b>100.00%</b>	<b>100.00%</b>	<b>100.00%</b>	<b>100.00%</b>	<b>100.00%</b>	<b>100.00%</b>
<b>Գյուղական բնակչություն</b>												
0-14	221,810		21,023	37,630	35,955	33,744	19,186	23,533	21,451	8,798	6,120	14,370
15-34	369,020		34,300	62,832	63,448	57,386	29,087	39,193	34,986	14,692	11,091	22,005
35-64	397,802		36,453	68,373	68,008	58,332	32,729	43,014	36,353	16,324	12,031	26,185
65+	102,939		8,949	16,968	14,580	13,152	11,145	10,287	8,399	5,631	3,817	10,011
<b>Ընդամենը</b>	<b>1,091,571</b>		<b>100,725</b>	<b>185,803</b>	<b>181,991</b>	<b>162,614</b>	<b>92,147</b>	<b>116,027</b>	<b>101,189</b>	<b>45,445</b>	<b>33,059</b>	<b>72,571</b>
0-14	20.32%		20.87%	20.25%	19.76%	20.75%	20.82%	20.28%	21.20%	19.36%	18.51%	19.80%
15-34	33.81%		34.05%	33.82%	34.86%	35.29%	31.57%	33.78%	34.57%	32.33%	33.55%	30.32%
35-64	36.44%		36.19%	36.80%	37.37%	35.87%	35.52%	37.07%	35.93%	35.92%	36.39%	36.08%
65+	9.43%		8.88%	9.13%	8.01%	8.09%	12.09%	8.87%	8.30%	12.39%	11.55%	13.79%
<b>Ընդամենը</b>	<b>100.00%</b>		<b>100.00%</b>	<b>100.00%</b>	<b>100.00%</b>	<b>100.00%</b>	<b>100.00%</b>	<b>100.00%</b>	<b>100.00%</b>	<b>100.00%</b>	<b>100.00%</b>	<b>100.00%</b>

Աղբյուրը՝ Վերլուծություն, ԱՎԾ, Հայաստանի ժողովրդագրական ժողովածու 2016 ([http://www.armstat.am/file/article/demog\\_2016\\_2.pdf](http://www.armstat.am/file/article/demog_2016_2.pdf))

27. Ամենաերիտասարդ մարզը Գեղարքունիքի մարզն է, ապա՝ Կոտայքի մարզը: Ամենածերացողն է Երևան քաղաքը, ապա՝ Լոռու, Սյունիքը և Տավուշը մարզերը:

28. ՀՀ-ում տղամարդիկ կազմում են ընդհանուր բնակչության 47.7%-ը, այս թիվը նվազել է 2013թ.-ի համեմատ հետ, երբ այն կազմում էր ընդհանուր բնակչության 48.0%:

29. Անկախ նրանից, որ ծնունդների քանակությամբ տղաներն ավելի շատ են ծնվում, 20-24 տարեկան հասակում տղաների և աղջիկների թվաքանակները հավասարվում են, որից հետո աղջիկներինը՝ բնակչության ընդհանուր թվաքանակում գերակայում են:

30. ՀՀ 2011թ. մարդահամարի արդյունքներով, ՀՀ բնակչության շուրջ 7.7% ունի տարրական, իսկ մասնագիտական կրթություն ունեցողների թիվը հասնում է բնակչության 37.9%, միևնույն ժամանակ կանայք ունեն կրթական ավելի բարձ մակարդակ, որը միջին մասնագիտական կրթության կամ ավելի բարձրի դեպքում հասնում է 40.7%՝ տղամարդկանց 34.7%-ի համեմատ: Միևնույն ժամանակ հետբուհական կրթություն ունեցողների մեջ կանանց թիվը ավելի ցածր է, քան տղամարդկանց:

ԱՂՅՈՒՍԱԿ 2. ՄՇՏԱԿԱՆ ԲՆԱԿՉՈՒԹՅԱՆ ԿՐԹԱԿԱՆ ՄԱԿԱՐԴԱԿԸ, ԸՍՏ ՍԵՌԻ

Կրթական մակարդակը, սեռը	Ընդամենը %	Տղամարդ %	Կին %
Չունի տարրական	5.50	6.00	5.00
Տարրական	7.70	8.10	7.40
Հիմնական	9.40	10.40	8.50
Միջնակարգ	39.50	40.80	38.40
Նախնական մասնագիտական	2.80	2.90	2.80
Միջին մասնագիտական	15.20	12.60	17.50
Բարձրագույն մասնագիտական	19.50	18.70	20.10
Հետբուհական մասնագ.	0.20	-	0.20
Գիտության թեկնածու	0.20	0.20	0.10
Գիտության դոկտոր	-	0.30	-
<b>ԸՆԴԱՄԵՆԸ</b>	<b>100</b>	<b>100</b>	<b>100</b>

Աղբյուրը՝ Վերլուծություն, ԱՎԾ, Հայաստանի ժողովրդագրական ժողովածու 2016  
[http://www.armstat.am/file/article/demog\\_2016\\_8.pdf](http://www.armstat.am/file/article/demog_2016_8.pdf)

31. Հայաստանը բնակչությամբ միատարր է, հիմնականում բնակեցված է հայերով՝ 98%, ազգային փոքրամասնություններից ապրում են եզդիներ, ռուսներ, ասորիներ, քրդեր և այլ ազգություններ:

ԱՂՅՈՒՍԱԿ 3. ՄՇՏԱԿԱՆ ԲՆԱԿՉՈՒԹՅԱՆ ԸՍՏ ԱԶԳՈՒԹՅԱՆ

Ազգությունը	Ընդամենը	
	ՀՀ	%
Հայ	2,961,801	98.110%
Եզդի	35,308	1.170%
Ռուս	11,911	0.395%
Ասորի	2,769	0.092%
Քուրդ	2,162	0.072%
Ուկրաինացի	1,176	0.039%
Հույն	900	0.030%
Վրացի	617	0.020%
Պարսիկ	476	0.016%
Այլ	1,634	0.054%
Հրաժարվել են պատասխանել	100	0.003%

Աղբյուրը՝ ԱՎԾ, Հայաստանի ժողովրդագրական ժողովածու 2016 ([http://www.armstat.am/file/article/demog\\_2016\\_8.pdf](http://www.armstat.am/file/article/demog_2016_8.pdf))

### 2.3. ՔԱՂԱՔԱՅԻՆ ԶԱՐԳԱՑՈՒՄ

32. 2016թ. հունվարի 1-ի դրությամբ ՀՀ-ում առկա են 49 քաղաքային բնակավայրեր, որոնցում բնակվում են շուրջ 1.9 մլն բնակիչ, կամ ընդհանուր բնակչության շուրջ 63,6 %: Բնակչությունը քաղաքային բնակավայրերում 2016թ.-ին՝ 1999թ.<sup>1</sup> համեմատ նվազել է շուրջ 9.7% կամ 204.6 հազար բնակչով: Ընդ որում, Երևան քաղաքում այս նվազումը եղել է միջին հանրապետական ցուցանիշին մոտ և կազմել է շուրջ 3.0% (1999թ՝ 1106.7 հազ.): Սակայն մարզային տարբեր քաղաքներում բնակչության նվազումը կազմել է 0.5% մինչև 57.3%: Այս տարբերությունները հիմնականում պայմանավորված են անվտանգության և տնտեսական գործոններով և արտահայտվում է ներգաղթի և արտագաղթի ցուցանիշներով:

33. Ներկայումս քաղաքային բնակչության գերակշիռ մեծամասնությունը, կամ շուրջ 1.07 մլն մարդ բնակվում է Հայաստանի մայրաքաղաք Երևանում: Մայրաքաղաք Երևանը գտնվում է Արարատյան դաշտավայրի հյուսիս-արևելյան մասում: Սահմանակից է ՀՀ Արագածոտնի, Կոտայքի, Արարատի և Արմավիրի մարզերին և խոշորագույնն է ՀՀ 49 քաղաքների շարքում: Երևանում է գտնվում ՀՀ վարչական կենտրոնը, այստեղ են կենտրոնացված ՀՀ Նախագահի նստավայրը, ՀՀ Ազգային ժողովը, ՀՀ կառավարությունը, ՀՀ բոլոր նախարարությունները ու բոլոր պետական կառույցների գլխամասերը, միջազգային կառույցների ներկայացուցիչները: Միևնույն ժամանակ այստեղ են կենտրոնացված նաև կրթական, առողջապահական, սոցիալական ծառայությունների հիմնական մատուցողները:

34. Երևանը հանրապետության ամենախոշոր տնտեսական կենտրոնն է, այստեղ է ստեղծվում ՀՀ ՀՆԱ 54.4%, որը 1 շնչին ընկնող ՀՆԱ-ի հաշվարկով գերազանցում է հանրապետության միջին ցուցանիշը շուրջ 1.48 անգամ, իսկ միջին մարզերի ցուցանիշը՝ շուրջ 2 անգամ: Ըստ ոլորտների Երևանին բաժին ընկնող պատկերը հետևյալն է՝ արդյունաբերություն՝ 41.2 %, գյուղատնտեսություն՝ 1.1 %, շինարարություն՝ 63.7%, մանրածախ առևտուր՝ 76.4 %, ծառայություններ՝ 81.4% հավելյալ արժեքը:

35. Երևան քաղաքի կենտրոնական թաղամասերում նախկին ինդուստրիալ տարածքները (նախկինում կառուցված, սակայն ներկայումս չօգտագործվող արտադրական տարածքները) վերակառուցվել են և անհրաժեշտության դեպքում վերապրոֆիլավորվել, ներկայումս շահագործվում են, սակայն Երևան քաղաքի ծայրամասերում դեռևս հնարավոր է գտնել տարածքներ, որոնք չեն շահագործվում, կամ շահագործվում են մասնակիորեն:

36. ՀՀ մարզերի քաղաքային բնակչությունը կազմում է շուրջ 830 հազար մարդ, որից շուրջ 43.7% բնակվում է մարզային 48 քաղաքներում: Այս քաղաքները պայմանականորեն բաժանվել են 5 խմբերի՝ մայրաքաղաքամերձ, մարզային և տարածքային կենտրոններ, գյուղատնտեսական մասնագիտացում ունեցող, տնտեսական աճի բևեռներ և խնդրահարույց քաղաքներ:

37. Երևանի տնտեսական և սոցիալական հնարավորություններից լայնորեն օգտվում են մայրաքաղաքամերձ քաղաքները (Երևանից մինչև 30 կմ շառավիղով գտնվող քաղաքներ), որոնց տնտեսությունները սերտաճել են Երևանի տնտեսությանը: Մայրաքաղաքամերձ քաղաքներում բնակվում է 160.8 հազար բնակիչ: Այդ քաղաքներն են՝ Վաղարշապատ, Աբովյան, Մասիս, Աշտարակ, Նոր Հաճն, Բյուրեղավան, Եղվարդ:

38. Մայրաքաղաքի հետ տնտեսական կապերն առավել ցայտուն են երևում Աբովյան, Վաղարշապատ, Մասիս և Եղվարդ քաղաքներում: Այս քաղաքներում նույնպես սկսել է նախկին ինդուստրիալ տարածքների վերակառուցման և վերաշահագործման գործընթացը, սակայն չօգտագործվող տարածքների թիվը դեռևս զգալի է: Մայրաքաղաքամերձ քաղաքները բնութագրվում են նաև ԲՈՒՀ-ական կրթության գրեթե բացակայությամբ, քանի որ այս բացը, որպես կանոն, լրացվում է մայրաքաղաքի կրթական համակարգի հաշվին:

39. Մարզային կենտրոնները այնպիսի քաղաքներն են, որոնք իրենց շրջակա բնակավայրերին ապահովում են ադմինիստրատիվ, կրթական, առողջապահական և այլ ծառայություններով, որպես կանոն այս քաղաքները նախկինում ունեցել են հզոր արտադրական ներուժ, որը օգտագործվում է միայն մասնակի, այս քաղաքներում հիմնական աշխատատեղերը ապահովում է պետական սեկտորը և որոշ մասով՝ գյուղատնտեսական մթերքների վերամշակումը ու ծառայությունները: Մարզային կենտրոններում

<sup>1</sup> Վերահաշվարկված է ՀՀ 2001թ. մարդահամարի արդյունքների հիման վրա:



բնակվում են 381.1 հազար մարդ, դրանք են՝ Գյումրի, Վանաձոր, Կապան, Հրազդան, Արմավիր, Արտաշատ, Իջևան, Գավառ, Եղեգնաձոր և Աշտարակ քաղաքները:

40. Բոլոր այն դեպքերում, երբ մարզկենտրոնի հեռավորությունը գյուղական բնակավայրերից 40- 50 կմ-ից ավել է, ապա մոտակա քաղաքը մասնակիորեն կատարում է կենտրոնի դերը, կատարելով մարզկենտրոնին բնորոշ որոշակի գործառույթներ (առողջապահական, կրթական, առևտրային և այլն):

41. Միևնույն ժամանակ որոշ քաղաքներ, հետխորհրդային իրավիճակից ելնելով, փոխեցին մասնագիտացումը և զարգացրեցին գյուղատնտեսական հատվածը, այդ քաղաքներում հիմնական աշխատատեղերը ապահովում են գյուղատնտեսությունը ու գյուղատնտեսական մթերքների վերամշակումը, պետական հատվածը, ինչպես նաև բնակչությանը ու հարակից բնակավայրերին ծառայությունների մատուցումը: Այդ բնակավայրերում բնակվում են 94.7 հազար մարդ, դրանք են՝ Գորիս, Սիսիան, Մարտունի, Վեդի, Բերդ, Տաշիր, Ապարան, Նոյեմբերյան, Թալին, Մեղրի:

42. Քաղաքների հաջորդ խումբը ունի զարգացող տնտեսություն (կամ ոչ ամբողջովին է կորցրել իր ունեցած տնտեսական հնարավորությունները): Որպես կանոն, այս քաղաքները ունեն կամ ցայտուն արտահայտված լեռնարդյունաբերական ուղղվածություն կամ զբոսաշրջային ուղղվածություն: Այս քաղաքներում են բնակվում 110.7 հազար մարդ, դրանք են՝ Արարատ, Սևան, Դիլիջան, Ալավերդի, Վարդենիս, Մեծամոր, Քաջարան, Ջերմուկ, Ագարակ, Ախթալա, Ծաղկաձոր:

43. Տնտեսական աճ ունեցող քաղաքներում նախկին ինդուստրիալ տարածքների հետ խնդիրները գրեթե բացակայում են, այստեղ, որպես կանոն, այդ տարածքները ամբողջովին օգտագործվել են և ներկայումս իրականացվում են նոր շինարարական աշխատանքներ, այս իրավիճակը ավելի ցայտուն է արտահայտված մասնավորապես Ծաղկաձորում և Քաջարանում:

44. Իրենց տնտեսական ներուժը կորցրած, նախկինում ինդուստրիալ քաղաքները ունեն մեծ խնդիրներ ինչպես աշխատեղերով ապահովման, այնպես էլ արտագաղթի, նախկին ինդուստրիալ տարածքների և քաղաքային ծառայությունների հետ: Այս քաղաքները, որպես կանոն, տեղաբաշխված են այլ տնտեսապես կամ ադմինիստրատիվ ավելի մեծ կարևորություն ունեցող քաղաքներից ոչ հեռու, ուստի չեն մատուցում քաղաքային բնակավայրերին հատուկ ծառայությունները հարակից բնակավայրերին այն կերպ, ինչպես մարզային կենտրոնները, չունեն տնտեսական այն ակտիվությունը, որը բնորոշ է զարգացող տնտեսություն ունեցող քաղաքներին, գտնվում են Երևան քաղաքից բավական հեռավորության վրա, որպեսզի օգտվեն Երևան քաղաքի աշխատաշուկայի հնարավորություններից և չեն կարողացել վերապրոֆիլավորվել՝ գյուղատնտեսության և գյուղատնտեսական մթերքների արտադրության համար: Որպես կանոն (բացառություն է միայն Արթիկը և Վայքը) այստեղ արտագաղթի ծավալները գերազանցում են հանրապետության միջին ցուցանիշը: Այս քաղաքներում բնակվում է 86.6 հազար մարդ, դրանք են՝ Արթիկ, Սպիտակ, Ստեփանավան, Ճամբարակ, Վայք, Մարալիկ, Այրում, Թումանյան, Շամլուղ, Դաստակերտ:

45. Այս քաղաքներից որոշը, մասնավորապես՝ Դաստակերտը, Շամլուղը, Թումանյանը և Այրումը ընդհանրապես չեն տրամադրում քաղաքային բնակավայրերին բնորոշ ծառայությունները:

ԱՂՅՈՒՄԱԿ 4. ՀՀ ՔԱՂԱՔԱՅԻՆ ԲՆԱԿԱՎԱՅՐԵՐԻ ԲՆԱԿՉՈՒԹՅՈՒՆԸ

Քաղաքի անվանումը	Քաղաքի կարգավիճակ ստանալու տարեթիվը	Հեռավորությունը Երևանից, կմ*	2001թ. մարդահամար	2016 տարեսկզբին	Պայմանական խումբ
<b>Քաղաքային բնակչություն</b>			<b>2066.1</b>	<b>1,907.0</b>	
Երևան	Ք.ա. 782թ. <sup>1</sup>	-	1103.5	1,073.7	մայրաքաղաք
Գյումրի	1840	118	150.9	117.7	մարզկենտրոն
Վանաձոր	1924	115	107.4	82.2	մարզկենտրոն
Վաղարշապատ	1924 (Ք.ա. 685 <sup>2</sup> )	20	56.4	46.7	մայրաքաղաքամերձ
Աբովյան	1963	18	44.6	44.4	մայրաքաղաքամերձ
Կապան	1938	301	45.7	42.6	մարզկենտրոն
Հրազդան	1959	50	52.8	41.2	մարզկենտրոն
Արմավիր	1947	44	32.0	28.9	մարզկենտրոն
Արտաշատ	1961	30	25.1	20.7	մարզկենտրոն
Իջևան	1961	132	20.2	20.7	մարզկենտրոն
Չարենցավան	1983	34.49	25.0	20.5	նախկին ինդուստրիալ
Մասիս	1995	14	21.4	20.5	մայրաքաղաքամերձ
Գորիս	1924	236	23.3	20.3	գյուղատնտեսական
Արարատ	1962	47	20.5	20.3	ինդուստրիալ
Գավառ	1938	92	26.6	19.5	մարզկենտրոն
Սևան	1961	66	21.4	19.2	տուրիզմ
Արթիկ	1945	100	17.6	18.8	նախկին ինդուստրիալ
Աշտարակ	1963	19	20.6	18	մայրաքաղաքամերձ
Դիլիջան	1951	96	16.2	17.6	տուրիզմ
Սիսիան	1974	206	16.8	14.9	գյուղատնտեսական
Ալավերդի	1938	162	16.6	13.0	ինդուստրիալ
Սպիտակ	1960	95	15.0	13	նախկին ինդուստրիալ
Ստեփանավան	1938	139	16.3	12.8	նախկին ինդուստրիալ
Վարդենիս	1995	168	12.7	12.6	ինդուստրիալ
Մարտունի	1995	130	11.8	12.2	գյուղատնտեսական
Եղվարդ	1995	18	11.6	11.9	մայրաքաղաքամերձ
Վեդի	1995	48	13.0	11.6	գյուղատնտեսական
Նոր Հաճն	1991	30	10.2	9.4	մայրաքաղաքամերձ
Բյուրեղավան	1995	24	8.2	9.3	մայրաքաղաքամերձ
Մեծամոր	1995	38	9.9	9.0	ինդուստրիալ
Բերդ	1995	186	8.8	7.7	գյուղատնտեսական
Եղեգնաձոր	1995	123	8.2	7.6	մարզկենտրոն
Տաշիր	1983	156	9.5	7.5	գյուղատնտեսական
Քաջարան	1958	327	8.4	7.1	ինդուստրիալ
Ապարան	1995	60	6.6	6.3	գյուղատնտեսական
Ճամբարակ	1995	119	6.4	5.7	նախկին ինդուստրիալ
Վայք	1995	132	6.0	5.7	նախկին ինդուստրիալ
Մարալիկ	1995	90	5.8	5.5	նախկին ինդուստրիալ
Նոյեմբերյան	1995	185	5.5	4.9	գյուղատնտեսական
Թալին	1995	65	5.6	4.8	գյուղատնտեսական
Մեղրի	1984	373	4.8	4.5	գյուղատնտեսական
Ջերմուկ	1961	175	5.4	4.4	տուրիզմ
Ագարակ	1995	385	4.8	4.3	ինդուստրիալ
Այրում	2006	205	-	2.0	նախկին ինդուստրիալ
Ախթալա	1995	186	2.4	2.0	ինդուստրիալ
Թումանյան	1995	148	1.9	1.6	նախկին ինդուստրիալ
Ծաղկաձոր	1984	55	1.6	1.2	տուրիզմ
Շամլուղ	1995	196	0.8	0.7	նախկին ինդուստրիալ
Դաստակերտ	1995	226	0.3	0.3	նախկին ինդուստրիալ

Աղբյուրը՝ ԱԿԾ, ՀՀ մարզերը և Երևան քաղաքը թվերով, 2016 ([http://armstat.am/file/article/mar2\\_2016\\_8.pdf](http://armstat.am/file/article/mar2_2016_8.pdf)) և ՀՀ մարզերը և Երևան քաղաքը թվերով, 1998-2002 ([http://www.armstat.am/file/article/marzer-iii\\_6.pdf](http://www.armstat.am/file/article/marzer-iii_6.pdf))

## 2.4. ՏՐԱՆՍՊՈՐՏ, ԿԱՊ, ՏԵՂԵԿԱՏՎՈՒԹՅՈՒՆ

46. ՀՀ-ն ունի հարաբերականորեն զարգացած տրանսպորտային ցանց, Երևան քաղաքի գրեթե ողջ բնակչությունն ապահովված է մշտական երթուղային տրանսպորտային կապով: Մարզերում այս թիվը այլ է, մշտական երթուղային տրանսպորտային կապով ապահովվածության միջին մեծությունը հասնում է 90%: Տրանսպորտային կապով ապահովվածության ցածր մակարդակը պայմանավորված է հեռավոր, լեռնային և փոքր համայնքներում տրանսպորտային կապի իրականացումը տրանսպորտային ձեռնարկությունների կողմից տնտեսապես ոչ հիմնավորված լինելը, իսկ այդ համայնքների կամ տարածքային կառավարման մարմինների կողմից տնտեսապես ոչ շահութաբեր երթուղիների սուբսիդավորում նախատեսված չէ: Համայնքներում կանոնավոր տրանսպորտային կապի չապահովման պատճառներից է հանդիսանում նաև ճանապարհների անմխիթար վիճակը, որն ավելացնում է մեքենատրանսպորտային պարկի սպասարկման արժեքը և ձմեռային պայմաններում ճանապարհների դժվար անցանելի լինելը, որը թույլ չի տալիս կանոնավոր կերպով տրանսպորտային կապի ապահովումը:

47. Հայաստանի հիմնական երթուղիները կապում են հանրապետության խոշոր քաղաքները արտերկրի հետ, դրանք են՝ Երևան-Վանաձոր-Ալավերդի-Բագրատաշեն; Երևան-Գյումրի-Բարվա, Երևան-Գորիս-Մեղրի, Երևան-Իջևան-Բագրատաշեն և այլն: Միևնույն ժամանակ մարզային կտրվածքով հիմնական երթուղիները հիմնականում համընկնում են հանրապետական հիմնական երթուղիների հետ, կամ այն դեպքում երբ չեն համընկնում հանրապետական գլխավոր երթուղիների հետ, մարզերի հիմնական երթուղիներն են հանդիսանում մարզկենտրոնը մարզի քաղաքային բնակավայրերի հետ կապող երթուղիները:

48. Բեռնաուղևորափոխադրումները հանրապետությունում հիմնականում իրականացվում են ավտոմոբիլային տրանսպորտով, այն կազմում է ընդհանուր բեռնափոխադրումների 62.1%, երկաթուղային տրանսպորտը տեղափոխում է շուրջ 3 անգամ ավելի քիչ բեռներ՝ 22.9%, 14.8% խողովակաշարերով, իսկ շուրջ 0.09% օդային տրանսպորտով (աղբյուրը՝ ԱՎԾ, Հայաստանը թվերով, 2016 [http://www.armstat.am/file/article/armenia\\_2016\\_10.pdf](http://www.armstat.am/file/article/armenia_2016_10.pdf)):

ԳԾԱՊԱՏԿԵՐ 3. ԸՆԴՀԱՆՈՒՐ ՕԳՏԱԳՈՐԾԾԱՆ ԱՎՏՈՄՈԲԻԼԱՅԻՆ ՏՐԱՆՍՊՈՐՏԻ ԲԵՌՆԱՇՐՋԱՆԱՌՈՒԹՅԱՆ ԾԱՎԱԼՆԵՐԸ

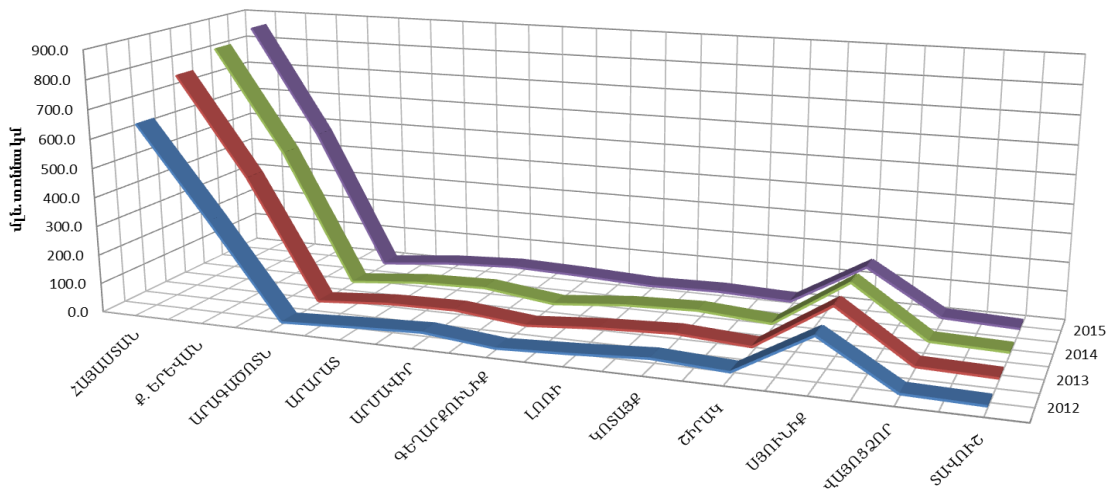

	ՀԱՅԱՍՏԱՆ	ք. ԵՐԵՎԱՆ	ԱՐԱՎԱՅԻՏԱՆ	ԱՐԱՐԱՏ	ԱՐՄԱՎԻՐ	ԳԵՂԱՐՔՈՒԽԻՔ	ԼՈՌԻ	ԿՈՏԱՅՔ	ՇԻՐԱԿ	ՍՅՈՒՆԻՔ	ՎԱՅՈՑՁՈՐ	ՏԱՎՈՒՇ
■ 2012	646.8	334.3	8.4	20.1	30.0	5.1	16.3	31.7	18.1	164.2	12.2	6.4
■ 2013	768.9	426.3	7.7	25.9	30.0	3.9	23.0	33.7	17.7	182.2	12.5	6.0
■ 2014	823.0	461.2	6.6	29.1	35.5	4.3	27.1	35.8	17.1	185.6	14.0	6.7
■ 2015	861.4	477.7	6.6	31.3	43.4	36.1	24.8	29.3	20.2	167.7	17.3	7.0

Աղբյուրը՝ ԱՎԾ, ՀՀ մարզերը և Երևան քաղաքը թվերով, 2016 ([http://armstat.am/file/article/mar\\_2016\\_13.pdf](http://armstat.am/file/article/mar_2016_13.pdf))

49. ՀՀ-ում ընդհանուր օգտագործման ավտոմոբիլային տրանսպորտի բեռնաշրջանառության ծավալը 2015թ. կազմել է 892.2 մլն.տոննա-կմ, որը 2012թ-ի ցուցանիշի համեմատ աճել է մոտ 1.38 անգամ: Հիմնականում գրեթե բոլոր մարզերում վերոնշյալ միտումը պահպանվել է, բացառությամբ Արագածոտնի և Կոտայքի մարզերի, որտեղ նկատվել է ընդհանուր բեռնաշրջանառության նվազում, համապատասխանաբար 21% և 8%: Կտրուկ աճ է արձանագրվել Գեղարքունիքի մարզի բեռնափոխադրումներում՝ շուրջ 13.0 անգամ, սակայն, Հայաստանում իրականացվող ուղևորաշրջանառության ծավալը 2015թ. կազմել է 2453.6 մլն.ուղևոր-կմ, որը 2012թ-ի ցուցանիշի համեմատ նվազել է շուրջ 8.2%-ով, միևնույն ժամանակ հանրապետության ուղևորաշրջանառությունը նվազել է 8.2%-ով: Միևնույն նվազման միտումը արտահայտվում է նաև մարզերով, սակայն Գեղարքունիքի, Արարատի և Վայոց Ձորի մարզերը արձանագրել են իրենց ցուցանիշների աճ, համապատասխանաբար 38%, 24% և 17%: Ամենակտրուկ անկումը կրկին արձանագրվել է Արագածոտնի մարզում և կազմել է 29%:

ԳԾԱՊԱՏԿԵՐ 4. ԸՆԴՀԱՆՈՒՐ ՕԳՏԱԳՈՐԾՄԱՆ ԱՎՏՈՄՈԲԻԼԱՅԻՆ ՏՐԱՆՍՊՈՐՏԻ ՈՒՂԵՎՈՐԱՇՐՋԱՆԱՌՈՒԹՅԱՆ ԾԱՎԱԼՆԵՐԸ

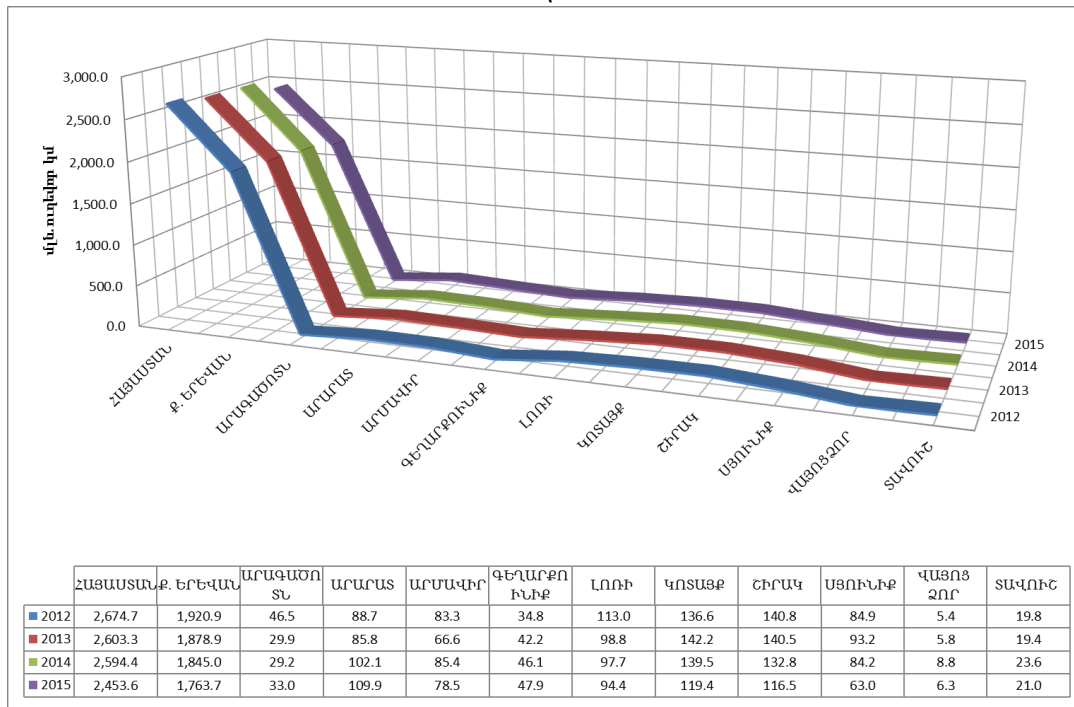

Աղբյուրը՝ ԱՎԾ, ՀՀ մարզերը և Երևան քաղաքը թվերով, 2016  
[http://armstat.am/file/article/marz\\_2016\\_13.pdf](http://armstat.am/file/article/marz_2016_13.pdf)

50. Հայաստանի մարզերից Երևան հասանելիությունը շատ տարբեր է, այն տատանվում է 30 րոպեից՝ Արագածոտնի համար, մինչև 249 րոպե՝ Սյունիքի մարզի համար, հասանելիության միջին ցուցանիշը կազմում է 86.3 րոպե:

51. Հայաստանի տարածքով անցնող երկաթուղին կապում է Հայաստանի մայրաքաղաքը և 8 մարզերը Վրաստանի երկաթուղու հետ: «Հարավկովկասյան երկաթուղի» ՓԲԸ-ի փոխադրական ունակությունը կազմում է տարեկան 50 մլն տոննա և 5.5 մլն ուղևոր ([http://www.ukzhd.am/arm\\_about\\_company.html](http://www.ukzhd.am/arm_about_company.html)), որը սակայն թերի է օգտագործվում:

52. ՀՀ վիճակագրական ծառայության տվյալների համաձայն, 2015թ. երկաթուղին տեղափոխել է շուրջ 2 500 հազար տոննա բեռ, կամ օգտագործել իր լրիվ հզորության շուրջ 5%: Այս ծավալը նվազում է տարեցտարի և 2013թ. նկատմամբ արձանագրվել է շուրջ 22.7% նվազում (աղբյուրը՝ ԱՎԾ, Հայաստանը թվերով, 2016 [http://www.armstat.am/file/article/armenia\\_2016\\_10.pdf](http://www.armstat.am/file/article/armenia_2016_10.pdf)):

53. **Հեռահաղորդակցություն.** ՀՀ տարածքում բջջային հեռախոսակապը և շարժական ինտերնետ կապն ապահովում են՝ «Արմենթել», «ՎիվաՍել-USU», «Յուքում» օպերատորները: Լարային կապ են ապահովում «Արմենթել», «Յուքում» և «Ռոստելեկոմը», որը ներառում է ֆիքսված հեռախոսակապի, ինտերնետ հասանելիության և նոր սերնդի IP հեռուստատեսության ծառայություններ ֆիզիկական անձանց և կորպորատիվ հաճախորդների համար:

54. ՀՀ տարածքում գործում է «Հայփոստ» ՓԲԸ-ն, որը ունի 900 փոստային բաժանմունքներ՝ սփռված ՀՀ բոլոր քաղաքներում և գյուղերում (աղբյուր <https://www.haypost.am/hy/about-haypost>):

55. 2016 թվականի դեկտեմբեր ամսվա դրությամբ ՀՀ բնակչությունը հնարավորություն ուներ դիտելու և լսելու Հայաստանի Հանրապետությունում գործող 90 հեռուստաընկերություն, որից 36-ը՝ վերգետնյա եթերային, 54-ը՝ կաբելային (մալուխային) հեռարձակում իրականացնող և 18 ռադիոընկերության եթերը: Վերգետնյա եթերային 36 հեռուստաընկերություններից 6-ը հանրապետական սփուման են, որից 1-ը՝ վերահեռարձակում իրականացնող, 9-ը մայրաքաղաքային սփուման են՝ ներառյալ 3 վերահեռարձակում իրականացնող, 21-ը տարածքային սփուման են, այդ թվում 12-ը՝ տեղական հեռուստաընկերություններ (աղբյուր՝ Հեռուստատեսության և ռադիոյի ազգային հանձնաժողով <http://tvradio.am/resources/menu/adminzonetv/elections/564bf10b0ba7156692c69989684ea98f.pdf>): Միևնույն ժամանակ Երևան քաղաքում և հանրապետության որոշ քաղաքային բնակավայրերում հասու են IP հեռուստատեսության ծառայությունները, որոնք թույլ են տալիս թվային որակով դիտելու հարյուրավոր հեռուստաալիքներ, վերոնշյալը սակայն դեռևս հասու չէ հանրապետության մարզերի բնակչության մեծամասնությանը:

## 2.5. ՀԱՆՐԱՅԻՆ ԵՆԹԱԿԱՌՈՒՑՎԱԾՔՆԵՐ

56. ՀՀ ճանապարհների ընդհանուր երկարությունը կազմում է 7533.6կմ, որից՝ միջպետական նշանակության՝ 1758.8կմ, հանրապետական նշանակության՝ 1969,1կմ և մարզային (տեղական) նշանակության՝ 3805,7 կմ:

57. Յուրաքանչյուր մարզի տարածքում միջինում առկա է շուրջ 740 կմ ավտոճանապարհ, ընդ որում միջպետական ճանապարհների միջին երկարությունը կազմում է շուրջ 23%, հանրապետական նշանակության ճանապարհները շուրջ 25.5%, իսկ մարզային (տեղական) նշանակության ճանապարհները՝ 51.5%:

ՔԱՐՏԵԶ 4. ՀՀ ՃԱՆԱՊԱՐՀԱՅԻՆ ՔԱՐՏԵԶ

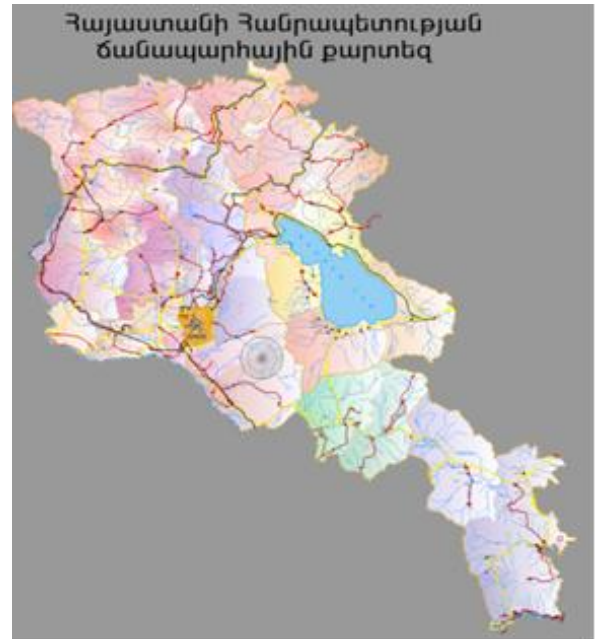

Աղբյուրը՝ ՀՀ տրանսպորտի, կապի և տեղեկատվական տեխնոլոգիաների նախարարություն (<http://mtcit.am/ArmeniaMap.html>)

ԱՂՅՈՒՍԱԿ 5. ՀՀ ՃԱՆԱՊԱՐՀԱՅԻՆ ՑԱՆՑԻ ԽՏՈՒԹՅՈՒՆԸ

Նշանակություն	Երկարությունը, (կմ)	Խտությունը 1կմ <sup>2</sup> հաշվով (կմ /կմ <sup>2</sup> )	Խտությունը 10000 բնակչի հաշվով, (կմ/10000 բնակչի)
Միջպետական	1,759	0.0606	5.87
Հանրապետական	1,969	0.0661	6.57
Մարզային (տեղական)	3,806	0.1278	12.69
<b>Ընդամենը</b>	<b>7,533.6</b>	<b>0.2545</b>	<b>24.60</b>

Աղբյուրը՝ <http://www.mtcit.am/edfiles/files/POXADRUMNER/voroshum.pdf> և ՀՀ ԱՎԾ տվյալների հիման վրա կատարված վերլուծություն

58. Վերլուծելով ճանապարհային խտությունն ըստ մարզերի, ամենախիտը, ըստ 10 000 բնակչի Վայոց ձորի մարզն է, քանի որ ամենանոսր բնակեցվածն է, իսկ ամենանոսրը Կոտայքի մարզն է: Տարածքի հաշվով ամենախիտ ճանապարհային ցանց ունեցողը Արմավիրի մարզն է, որի ճանապարհային խտության բարձ աստիճանը կապված է միջպետական և տեղական ճանապարհների բարձր խտությամբ:

59. Հայաստանի միջպետական նշանակության ճանապարհները գտնվում են համեմատաբար բարվոք վիճակում, սակայն միջհամայնքային և ներհամայնքային ճանապարհների վիճակը հիմնականում գնահատվում է վատ կամ շատ վատ: Անգամ քաղաքային բնակավայրերի ներքին ճանապարհների շուրջ 41% չունի ասֆալտ-բետոնե ծածկ, Գեղարքունիքի մարզում այց ցուցանիշը հասնում է 73%: Գյուղական բնակավայրերի ճանապարհները գտնվում են ավելի վատ վիճակում:

ԱՂՅՈՒՍԱԿ 6. ՀՀ ՄԱՐԶԵՐԻ ՔԱՂԱՔԱՅԻՆ ԲՆԱԿԱՎԱՅՐԵՐԻ ՃԱՆԱՊԱՐՀԱՅԻՆ ՑԱՆՑԻ ՎԻՃԱԿԸ 2016Թ., ԿՄ

	Ներքաղաքային ճանապարհային ցանցի երկարությունը, կմ	Ասֆալտապատ ներքաղաքային ճանապարհային ցանցի երկարությունը, կմ	Հողապատ կամ խճապատ ներքաղաքային ճանապարհային ցանցի երկարությունը, կմ	% ընդհանուր ցանցի նկատմամբ
Արագածոտն	128.6	58.1	70.5	55%
Արարատ	139	57.7	81.3	58%
Արմավիր	436.7	295.9	140.8	32%
Գեղարքունիք	316.9	86.9	230	73%
Լոռի	457.42	286.8	170.62	37%
Կոտայք	539.6	416.0	123.6	23%
Շիրակ	257	107	150	58%
Սյունիք	151.58	98.8	52.78	35%
Վայոց Ձոր	88.8	74.7	14.1	16%
Տավուշ	259.8	166.15	93.65	36%
<b>ՀՀ մարզեր</b>	<b>2775.5</b>	<b>1648.0</b>	<b>1127.4</b>	<b>41%</b>

Աղբյուրը՝ ՀՀ տարածքային կառավարման և զարգացման նախարարության տվյալների վրա կատարված վերլուծություն

60. Հայաստանի երկաթուղին շահագործվում է մասամբ, որը պայմանավորված է Ադրբեջանի և Թուրքիայի հետ սահմանների փակ լինելով: Այս իսկ պատճառով երկաթգծի բաց ծավալուն երկարության 1321,5 կմ-ից, որից 806.5 կմ գլխավոր ուղիներն են, որից 2.56% երկուղի է, շահագործվում է միայն 693,7կմ: Իսկ առկա չորս կցակայաններից շահագործվում է միայն մեկը՝ Այրում-Սադախլու (Վրաստան), Ախուրյան-Դոգուկապի (Թուրքիա) - չի գործում, Երասխ-Վելիդաղ (Ադրբեջան) - չի գործում, Իջևան-Բարխուդարլի (Ադրբեջան) - չի գործում: Բոլոր չորս կցակայանների աշխատանքի դեպքում ՀԿԵ ՓԲԸ-ի փոխադրական ունակությունը կազմում է տարեկան 50 մլն տոննա և 5,5 մլն ուղևորներ, իսկ Այրումի միայն մի կցվանքի թողունակությունը օրական 18 զույգ գնացք է: ՀԿԵ ՓԲԸ-ն լրիվ էլեկտրաֆիկացված է, հանդերձավորված է կիսավտոմատացված բլոկավորման և կապի ժամանակակից տեխնոլոգիական համակարգերով: ՀԿԵ ՓԲԸ-ն ունի 74 կայարան:

ԱՂՅՈՒՍԱԿ 7. ՀՀ ԵՐԿԱԹՈՒՂԱՅԻՆ ՑԱՆՑԻ ԽՏՈՒԹՅՈՒՆԸ

Նշանակություն	Երկարությունը (կմ)	Խտությունը 1կմ.ք հաշվով (կմ /կմ ք)	Խտությունը 10000 բնակչի հաշվով, (կմ/10000 բնակչի)
Գլխավոր ուղիներ	806.5	0.0271	2.69
Տեղական	515.0	0.0173	1.72
<b>Ընդամենը</b>	<b>1,321.5</b>	<b>0.0444</b>	<b>4.41</b>

Աղբյուրը՝ Հարավ Կովկասյան երկաթուղի ՓԲԸ պաշտոնական կայք ([http://www.ukzhd.am/arm\\_about\\_company.html](http://www.ukzhd.am/arm_about_company.html))

61. **Էներգետիկ ենթակառուցվածք.** Հայաստանի էներգետիկ ենթակառուցվածքում հիմնական էներգիա արտադրողներն են Հայկական ատոմային էլեկտրակայանը (ՀԱԷԿ), ԶԷԿ-եր (Հրազդանի և Երևանի), ՀԷԿ-երի կասկադներ (Սևան-Հրազդանի և Որոտանի), ինչպես նաև ՓՀԷԿ-ները:



ԱՂՅՈՒՍԱԿ 8. ՀՀ ԷԼԵԿՏՐԱԲԱՐՏԱԴՐՈՂ ՀՁՈՐՈՒԹՅՈՒՆՆԵՐԸ

Էլեկտրական էներգիա արտադրող կայաններ	2016		2015	
	մլն կվտժ	%	մլն կվտժ	%
Էլեկտրական էներգիայի արտադրանքը	7315.21	100.00 %	7798	100.00 %
<b>1 ՀԱԷԿ ՓԲԸ</b>	2380.47	32.50%	2788	35.70%
<b>1,2 Ջերմային կայաններ</b>	2563.53	35.00%	2780	35.60%
<b>1.2.1 ՀրազՋԷԿ ԲԲԸ</b>	441.39	6.00%	546.8	7.00%
<b>1.2.2 Գազայրոմ Արմենիա ՓԲԸ (Հրազդան-5)</b>	694.82	9.50%	638.4	8.20%
<b>1.2.3 Երևանի ՋԷԿ ՓԲԸ</b>	0	0.00%	0	0.00%
<b>1.2.3 Երևանի ՋԷԿ ՓԲԸ (շոգեգազ համակց ցիկլով աշխ. էն. բլոկ)</b>	1427.31	19.50%	1595	20.40%
<b>1.3 Հիդրոկայաններ + փոքր էլեկտրական կայաններ</b>	2371.22	32.40%	2231	28.60%
<b>1.3.1 ՄԷԿ ՓԲԸ</b>	405.46	5.50%	453.4	5.80%
<b>1.3.2 Քոնթուր Գյոթալ Հիդրո Կասկադ ՓԲԸ (մինչև 01.07.2015թ՝ Որոտանի ՀԷԿ ՓԲԸ)</b>	988.32	13.50%	915.9	11.70%
<b>1.3.3 Ձորագետ Հիդրո ՍՊԸ ( մինչև 01.08.2015թ Ձորա ՀԷԿ)</b>	0	0.00%	0	0.00%
<b>1.3.4 Փոքր էլեկտրակայաններ</b>	977.43	13.40%	861.5	11.00%

Աղբյուր՝ ՀՀ էներգետիկ ենթակառուցվածքների և բնական պաշարների նախարարության պաշտոնական կայք էջ (<http://www.minenergy.am/page/396>)

62. Ինչպես երևում է վերլուծությունից, Հայաստանի էներգագեներացումը բաժանված է գրեթե 3 հավասարաչափ մասի՝ ատոմային, ջերմային և հիդրո: Հիդրոէներգիայի մասնաբաժինը տարեցտարի շատանում է՝ նոր թողարկվող ՓՀԷԿ հաշվին: 2017թ. հուլիսի 1-ի դրությամբ էլեկտրական էներգիա են արտադրել 182 փոքր ՀԷԿ-եր, որոնց գումարային դրվածքային հզորությունը կազմել է մոտ 339 ՄՎտ, իսկ էլեկտրական էներգիայի փաստացի միջին տարեկան օգտակար առաքումը՝ 917 մլն կՎտ/ժ: 2016թ. էլեկտրական էներգիայի արտադրությունը փոքր ՀԷԿ-երի կողմից կազմել է շուրջ 957 մլն կՎտ/ժ, որը կազմում է Հայաստանում արտադրված ամբողջ էլեկտրական էներգիայի (7315 մլն.կՎտ/ժ) մոտ 13% -ը: Ըստ տրամադրված լիցենզիաների 2017թ. հուլիսի 1-ի դրությամբ կառուցման փուլում են գտնվում ևս 36 ՓՀԷԿ, նախագծային մոտ 72,4 ՄՎտ գումարային հզորությամբ և 262 մլն կՎտ/ժ էլեկտրական էներգիայի տարեկան արտադրությամբ:

63. **Գազամատակարարում.** ՀՀ հանդիսանում է ամենագազաֆիկացված երկրներից մեկը, այստեղ գազաֆիկացված են 617 բնակավայր, որտեղ բնակվում են երկրի բնակչության շուրջ 94.6%: Փոխադրման համակարգում սպասարկվող մայրուղային գազատարերի և գազատարեր-ճյուղավորումների ընդհանուր երկարությունը կազմում է 1685 կմ: Գազի փոխադրումը իրականացվում է 1596 կմ գազատարի միջոցով: Մնացած մասը գտնվում է օպերատիվ պահուստի ռեժիմում: Հանրապետության տարածքում գործում են 373 ԱԳԼՃԿ-ներ: Հանրապետության ավտոմեքենաների պարկի շուրջ 77% աշխատում է բնական գազով: Էներգետիկ անվտանգության տեսանկյունից կարևոր է նշել Աբովյանի գազի ստորգետնյա պահեստարան-կայանի գոյությունը, որը կարող է ապահովել հանրապետության գազամատակարարումը շուրջ 90 օր, անգամ այն դեպքում, երբ Վրաստանի և Իրանի հետ կապող գազատարերը չգործեն (աղբյուր՝ Գազայրոմ Արմենիա <http://armenia-am.gazprom.com/about/today/>):

64. Մարզերի գազաֆիկացման միջև առկա են մեծ տարբերություններ, այսպես մարզերը հիմնականում լավ գազաֆիկացված են, բացառություն են կազմում Սյունիքի և Վայոց Ձորի մարզերը (Սյունիքի մարզի Մեղրու տարածաշրջանի գազաֆիկացումը մեկնարկել է 2016թ.):

65. **Խմելու ջրամատակարարման և ջրահեռացման ենթակառուցվածքներ.** ՀՀ հանրային ծառայությունների կարգավորող հանձնաժողովի 2016թ. դեկտեմբերի 9-ի թիվ 397-Ա որոշմամբ ՀՀ տարածքում ջրամատակարարման և ջրահեռացման իրականացման միասնական օպերատոր է ընտրվել <<Վեոլա Ջուր>> ՓԲԸ-ն (աղբյուր՝ Հանրային ծառայությունները կարգավորող հանձնաժողով



<http://www.psrc.am/images/docs/license/water/Sakagner/Voroshum.pdf>): Խմելու ջրամատակարար ընկերությունների կողմից օգտագործվող ու պահպանվող ջրային համակարգերը և այլ գույքը վարձակալությամբ հանձնելու մրցութային գործընթացն ապահովելու նպատակով ընդունվել է ՀՀ կառավարության 10.03.2016թ. N271-Ն որոշումը: Հետագայում ՀՀ կառավարության հոկտեմբերի 27-ի նիստի «ԵՐԵՎԱՆ ԶՈՒՐ», «ՀԱՅՋՐՄՈՒՂԿՈՅՈՒՂԻ», «ԼՈՈՒԻ-ԶՐՄՈՒՂԿՈՅՈՒՂԻ», «ՇԻՐԱԿ - ԶՐՄՈՒՂԿՈՅՈՒՂԻ» ԵՎ «ՆՈՐ ԱՎՈՒՆՔ» փակ բաժնետիրական ընկերությունների կողմից օգտագործվող ու պահպանվող ջրային համակարգերը և այլ գույքը վարձակալության հանձնելու գործընթացի շրջանակում անցկացված գնման ընթացակարգի արդյունքներին և ստորագրվելիք վարձակալության պայմանագրի նախագծին հավանություն տալու մասին» ՀՀ կառավարության N 43 արձանագրության քաղվածքով հավանության է արժանացել «Երևան Զուր», «Հայջրմուղկոյուղի», «Լոռի-ջրմուղկոյուղի», «Շիրակ-ջրմուղկոյուղի» և «Նոր Ակունք» ՓԲԸ-երի կողմից օգտագործվող ու պահպանվող ջրային համակարգերի և այլ գույքի օգտագործման իրավունքը վարձակալությամբ փոխանցելու գործընթացի շրջանակում անցկացված ՀՀԳՆՋՏՊԿ-ՄԵԾՁԲ-N 15/1 ծածկագրով գնման ընթացակարգի արդյունքները՝ գնման ընթացակարգի հաղթող ճանաչելով «Վեոլիա Օ Կոմպանի Ժեներալ Դեզ Օ» կոմանդիտային բաժնետիրական ընկերությանը և վարձակալության պայմանագիրը: 2016 թվականի նոյեմբերի 21-ին ՀՀ կառավարության՝ ի դեմս ՀՀ ԷԵԲՊՆ ջրային տնտեսության պետական կոմիտեի և «Վեոլիա Օ Ժեներալ Դեզ Օ» կոմանդիտային բաժնետիրական ընկերության և «Վեոլիա Զուր» փակ բաժնետիրական ընկերության միջև ստորագրվել է վարձակալության պայմանագիր:

66. Մարզերի մեծամասնությունում խմելու ջրի մատակարարումը ունի հստակ բարելավման տենդենց, սակայն դեռևս գոյություն ունեն համայնքներ, որտեղ առկա է ինչպես ներբնակավայրային ջրամատակարարման ցանցերի վերակառուցման, այնպես էլ ջրի մաքրման և աղտահանման և շուրջօրյա ջրամատակարարման ապահովման խնդիր: Այսպիսով՝ մարզերի բնակչության շուրջ 38.8% ունի մինչև 12 ժամ ջրամատակարարում, իսկ մարզերում ջրամատակարարման օրական միջին տևողությունը կազմում է շուրջ 16 ժամ:

ԱՂՅՈՒՍԱԿ 9. ՀՀ ՄԱՐԶԵՐԻ ԲՆԱԿՉՈՒԹՅԱՆ ԶՐԱՄԱՏԱԿԱՐԱՐՄԱՆ ՄԻՋԻՆ ՏԵՎՈՂՈՒԹՅՈՒՆԸ 2016Թ.

	Ջրամատակարարման տևողությունը ժամ/օր		Մինչև 12 ժամ ջրամատակարարում, % բնակչությունից	Մինչև 6 ժամ ջրամատակարարում, % բնակչությունից
	Գյուղական բնակավայրեր	Քաղաքային բնակավայրեր		
<b>ՀՀ մարզեր</b>	14.67	17.57	22%	7%
<b>Արագածոտն</b>	21.76	11.05	59%	35%
<b>Արարատ</b>	9.74	16.90	53%	25%
<b>Արմավիր</b>	13.66	17.55	43%	17%
<b>Գեղարքունիք</b>	15.99	16.42	30%	5%
<b>Լոռի</b>	18.22	15.41	24%	15%
<b>Կոտայք</b>	15.81	20.89	16%	3%
<b>Շիրակ</b>	17.17	19.83	40%	10%
<b>Սյունիք</b>	16.55	15.84	11%	9%
<b>Վայոց Ձոր</b>	20.21	24.00	78%	62%
<b>Տավուշ</b>	3.43	12.65	38%	19%

Աղբյուրը՝ ՀՀ տարածքային կառավարման և զարգացման նախարարության տվյալների վրա կատարված վերլուծություն

67. **Կեղտաջրերի կառավարման ենթակառուցվածք.** Խորհրդային ժամանակաշրջանում ՀՀ բոլոր 48 քաղաքները և մոտ 250 գյուղերը միացած են եղել ջրահեռացման ցանցին, որը սպասարկել է քաղաքային բնակչության 60-80%-ին և գյուղական բնակչության 50%-ին: Երևանի բնակչության 97%-ը միացած է եղել կոյուղու ցանցին: Հանրապետությունում գործել են 20 կոյուղու մաքրման կայաններ, որոնք սպասարկել են միայն քաղաքներին և դրանց մոտակա գյուղերին: Մնացած բնակավայրերից հեռացվող կեղտաջրերն անմիջապես թափվել են մակերևութային ջրավազաններ:

68. Ներկայումս Հայաստանի Հանրապետության համայնքների շատ փոքր մասն է ապահովված ջրահեռացման համակարգերով, ընդ որում դրանք կառուցվել են խորհրդային ժամանակաշրջանում, դրանց տեխնիկական վիճակը անմխիթար է: Հայաստանի Հանրապետությունում գործում են կեղտաջրերի մաքրման թվով 6 կայաններ: Ներկայումս նախատեսվում է Սևան և Մեծամոր քաղաքներում կառուցել մեխանիկական մաքրման կայաններ Հայաստանի ջրային աղբյուրների, ոռոգման ջրատարների և գետերի աղտոտվածության հիմնական աղբյուրը տարեցտարի ավելացող կենցաղային և արտադրական կեղտաջրերն են:

69. ԱՎԾ տվյալների վերլուծության արդյունքում երևում է, որ արդյունավետ է գործում միայն Արարատի և Արմավիրի մարզերի արդյունաբերական կեղտաջրերի մաքրման կայանը, որը թույլ է տալիս մաքրել մարզերի կեղտաջրերի համապատասխանաբար շուրջ 85% և 96%: Սակայն ինչպես պարզ է դառնում վերլուծությունից, կենցաղային կեղտաջրերի մաքրումը հանդիսանում է մեծ խնդիր անգամ Երևան քաղաքում, որտեղ գործում է կեղտաջրերի մաքրման կայանը:

70. Կեղտաջրերի թերի մաքրումը կամ չմաքրումը և վարակազերծումը մեծ խնդիր է, քանի որ չեն մաքրվում նաև բժշկական կազմակերպությունների կոյուղաջրերը, այստեղ տեղադրված չեն մաքրման և վարակազերծման սարքավորումներ:

71. **Կոշտ թափոնների կառավարման ենթակառուցվածք.** Հանրապետությունում կոշտ կենցաղային թափոնների կառավարման հարցի համար դրական փորձ է արձանագրվել միայն որոշ քաղաքային համայնքներում, այն էլ կոշտ կենցաղային թափոնների հավաքման և տեղափոխման մասով: Սակայն աղբավայրերի կառավարումը հանրապետությունում դեռևս մեծ խնդիր է: Բացի թույլատրված աղբավայրերի, գոյություն ունեն նաև տարերայնորեն գոյացած աղբավայրեր, իսկ փոքր համայնքներում, որտեղ չկա աղբի հավաքման համակարգ, բնակչությունը այրում է կամ թաղում է գոյացած աղբը պատահական վայրերում:

72. Հանրապետության տարածքում վտանգավոր թափոնների վերամշակման, վնասազերծման, պահպանման, փոխադրման և տեղադրման համար գործունեություն է իրականացնում «Էկոլոգիա ՎԿՀ» ՍՊԸ-ն, որը պայմանագրային սկզբունքով, հավաքում, տեղափոխում, պահպանում և վնասազերծում է ժամկետանց դեղորայքի, բժշկական կոշտ և հեղուկ, ինչպես նաև վիրահատություններից առաջացած թափոնները:

## 2.6. ՆԵՐՔԻՆ ԱՐՏԱԴՐԱՆՔ ԵՎ ԵԿԱՄՈՒՏՆԵՐ

73. Հայաստանի Հանրապետության ՀՆԱ-ն 2015 թվականին կազմել է 5043,6 մլրդ դրամ (շուկայական գներով), մեկ շնչի հաշվով ՀՆԱ-ն՝ 1.678 մլն դրամ: ՀՆԱ-ն 2016 թվականին կազմել է 5079,86 մլրդ դրամ (շուկայական գներով), մեկ շնչի հաշվով ՀՆԱ-ն՝ 1.697 մլն դրամ: Մեկ շնչի հաշվով համախառն ներքին արդյունքը մարզերով հաշվարկված չէ, սակայն առկա է ՀՆԱ-ի փորձագիտական հաշվարկ՝ 2009-2015թթ. համար: Համաձայն այդ գնահատականի, ՀՆԱ բաշխվածքը ՀՀ-ում ծայրահեղ անհամաչափ է, այսպես ՀՆԱ շուրջ 55% բաժին է ընկնում Երևան քաղաքին, իսկ մնացած 45% ՀՀ մարզերին:

ԳԾԱՊԱՏԿԵՐ 5. ՄԵԿ ՇՆՉԻ ՀԱՇՎՈՎ ՀՆԱ-Ն 2009Թ. և 2015Թ.

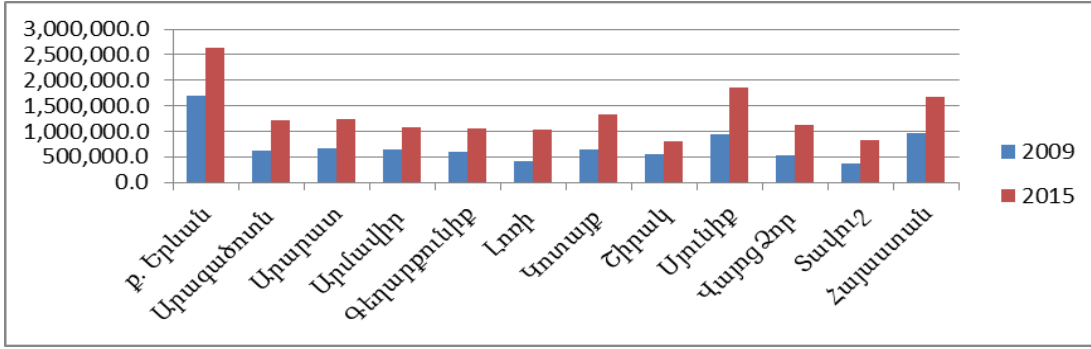

Աղբյուրը՝ ԵՄ փորձագիտական թիմի վերլուծություն

74.2009-2015թթ. հանրապետության մեկ շնչին ընկնող ՀՆԱ աճել է, վերոնշյալ աճը ավելի արտահայտիչ է եղել հիմնականում եղել է Լոռու, Վայոց ձորի և Տավուշի մարզերում:

ԳԾԱՊԱՏԿԵՐ 6. ՄԵԿ ՇՆՉԻ ՀԱՇՎՈՎ ՀՆԱ-Ի ԱՃԸ 2009 և 2015Թ.

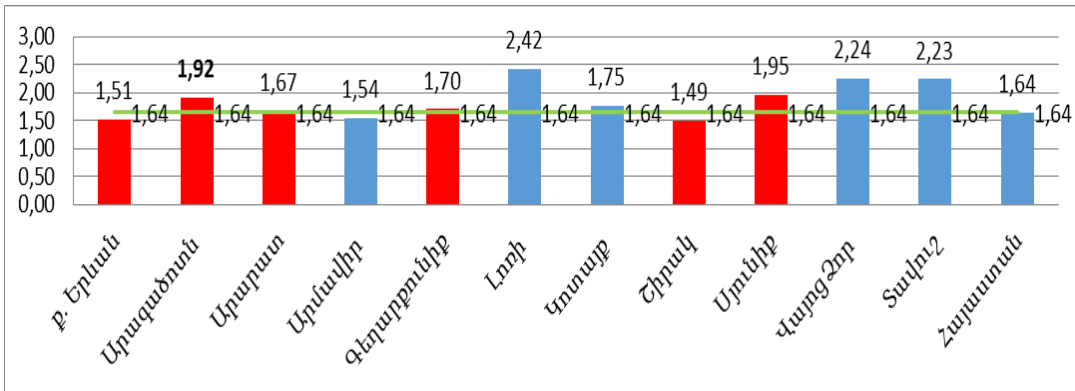

Աղբյուրը՝ Հայաստանի Հանրապետության 2016-2025 թթ. տարածքային զարգացման ռազմավարություն ([https://www.e-gov.am/u\\_files/file/decrees/arc\\_voroshum/2016/07/ardzanagrayinNrq064.pdf](https://www.e-gov.am/u_files/file/decrees/arc_voroshum/2016/07/ardzanagrayinNrq064.pdf))

Գծապատկեր 7. Հայաստանի Հանրապետության ՀՆԱ-ի տարածքային մասնաբաժինները, 2009 և 2015թ.

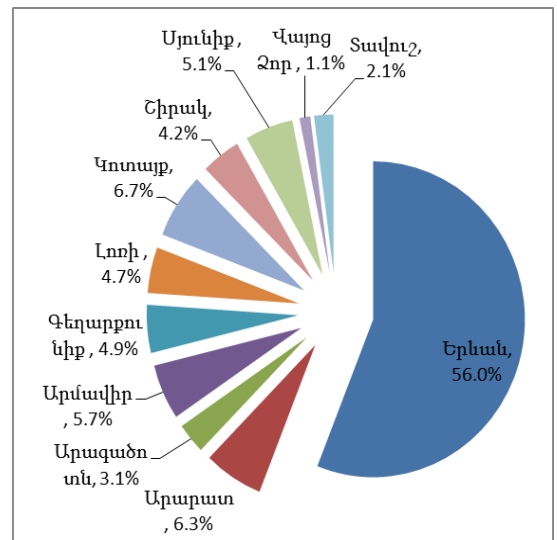
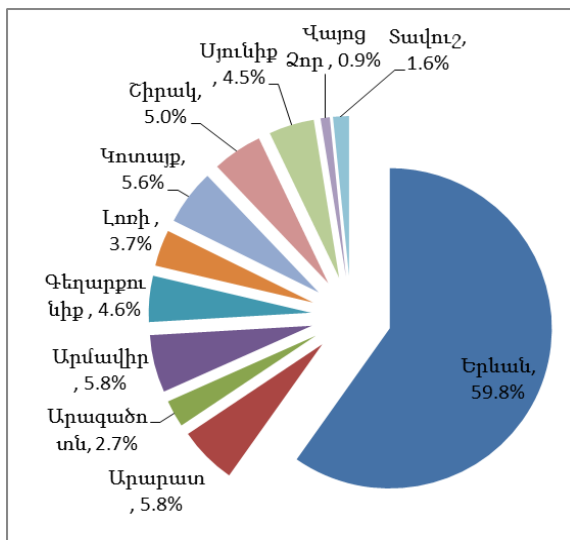

Աղբյուրը՝ ԵՄ փորձագիտական թիմի վերլուծություն

75. Ինչպես երևում է գծապատկերից, մեկ շնչին ընկնող ՀՆԱ-ն նույնպես ծայրահեղ տարբեր է մարզից մարզ, այսպես, Երևան քաղաքում մեկ շնչին ընկնող ՀՆԱ-ն 2015թ. կազմում էր հանրապետության միջին ցուցանիշի շուրջ 159%, իսկ մնացած մարզերինը, որպես կանոն (բացառությամբ Սյունիքի մարզի) կազմում էր հանրապետության միջինի 48%-80%, այսինքն՝ զիջում էր Երևանի ցուցանիշներին 2-4 անգամ:

ԳԾԱՊԱՏԿԵՐ 8. ՄԵԿ ՇՆՉԻ ՀԱՇՎՈՎ ՀՆԱ-Ն ՈՐՊԵՍ ԱԶԳԱՅԻՆ ՄԻՋԻՆԻ %, 2015Թ.

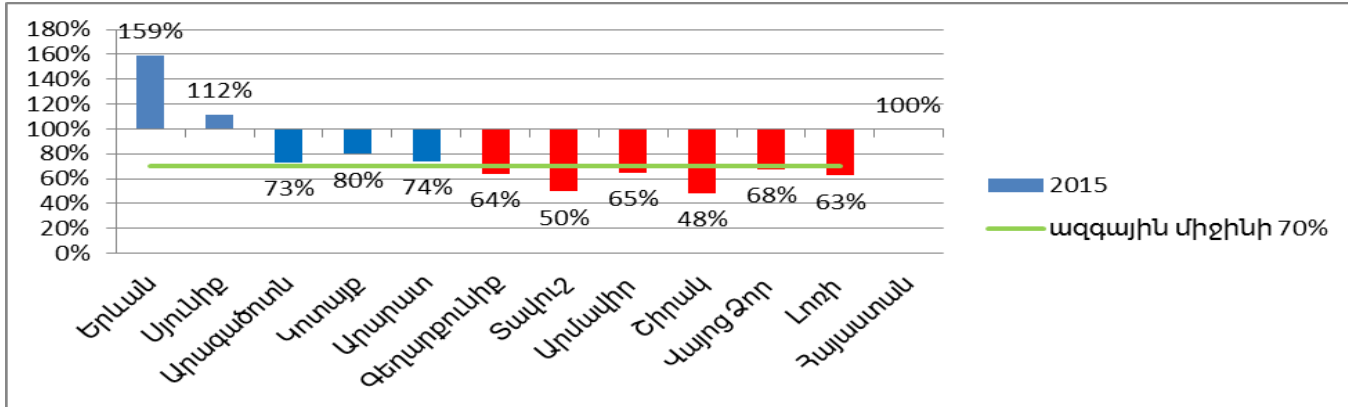

Աղբյուրը՝ ԵՄ փորձագիտական թիմի վերլուծություն

76. Վերլուծելով տնային տնտեսությունների եկամուտների բաշխվածքը, ըստ հանրապետության մարզերի, երևում է, որ հանրապետության մարզերից, մասնավորապես Սյունիքի և Արագածոտնի մարզերն ու Երևան քաղաքը իրենց բնակչությանն ապահովում են մեկ շնչին ընկնող ամենաբարձր դրամական եկամուտներով, ընդ որում սեփական եկամուտների տեսանկյունից վերոնշյալ երեք տարածաշրջանները նույնպես առաջատարն են: Լոռու, Շիրակի, Գեղարքունիքի և Տավուշի մարզերը ապահովում են իրենց բնակչությանը շուրջ եռակի ավելի քիչ եկամուտ, քան առաջատար մարզերը, այս մարզերի բնակիչների եկամուտի հիմնական աղբյուրները կապված չեն զբաղվածության հետ:

ԱՂՅՈՒՄԱԿ 10. ՏՆԱՅԻՆ ՏՆՏԵՍՈՒԹՅՈՒՆՆԵՐԻ ՄԵԿ ՇՆՉԻՆ ԸՆԿՆՈՂ ԴՐԱՄԱԿԱՆ ԵԿԱՄՈՒՏՆԵՐԸ և ՍԵՓԱԿԱՆ ԵԿԱՄՈՒՏՆԵՐԸ, 2015Թ.

	Մեկ շնչին ընկնող դրամական եկամուտներ		Սեփական եկամուտներ	
	Ընդամենը ՀՀ դրամ	% հանրապետության միջինի նկատմամբ	Սեփական եկամուտներ* ՀՀ դրամ	% հանրապետության միջինի նկատմամբ
<b>Ք.ԵՐԵՎԱՆ</b>	65,868	125.8%	49,488	136%
<b>ԱՐԱԳԱԾՈՏՆ</b>	69,656	133.0%	45,224	125%
<b>ԱՐԱՐԱՏ</b>	48,309	92.2%	35,970	99%
<b>ԱՐՄԱՎԻՐ</b>	40,344	77.0%	29,655	82%
<b>ԳԵՂԱՐՔՈՒՆԻՔ</b>	42,205	80.6%	20,809	57%
<b>ԼՈՐԻ</b>	37,413	71.4%	17,883	49%
<b>ԿՈՏԱՅՔ</b>	47,702	91.1%	33,773	93%
<b>ՇԻՐԱԿ</b>	38,217	73.0%	20,528	57%
<b>ՍՅՈՒՆԻՔ</b>	72,061	137.6%	57,719	159%
<b>ՎԱՅՈՑ ՁՈՐ</b>	43,360	82.8%	27,560	76%
<b>ՏԱՎՈՒՇ</b>	38,592	73.7%	25,253	70%
<b>ԸՆԴԱՄԵՆՆԸ</b>	<b>52,377</b>	<b>100.0%</b>	<b>36,316</b>	<b>100%</b>

\* Վարձու աշխատանքի, ինքնազբաղվածության և գյուղմթերքի և կենդանիների վաճառքից ստացված եկամուտ  
 Աղբյուրը՝ ԱԿԾ, ՀՀ մարզերը և Երևան քաղաքը թվերով, 2016, վերլուծություն ([http://armstat.am/file/article/mar\\_2016\\_20.pdf](http://armstat.am/file/article/mar_2016_20.pdf))

77. Տնային տնտեսությունների եկամուտների կառուցվածքում պետական թոշակները շատ կարևոր դեր են խաղում Լոռու, Շիրակի և Վայոց Ձորի բնակչության եկամուտներում: Տնային տնտեսությունների եկամուտների մյուս կարևոր բաղադրիչը հանդիսանում են տրանսֆերտները, որոնք բոլոր մարզերում՝ բացառությամբ Արարատի և Արագածոտնի, ավելի մեծ եկամուտ են ապահովել տնային տնտեսություններին, քան գյուղատնտեսությունը: Տրանսֆերտների ծավալով ամենամեծ կշիռը ունեն Արագածոտնի մարզում ստացվածները, որոնք կազմում են ընտանեկան եկամտի շուրջ 19%:

ԱՂՅՈՒՄԱԿ 11. ՏՆԱՅԻՆ ՏՆՏԵՍՈՒԹՅՈՒՆՆԵՐԻ ՄԵԿ ՇՆՉԻՆ ԸՆԿՆՈՂ ԴՐԱՄԱԿԱՆ ԵԿԱՄՈՒՏՆԵՐԸ, ԸՍՏ ԱՂՅՈՒՐՆԵՐԻ, 2015Թ.

	Այդ թվում՝						
	վարձու աշխատանք	ինքնազբաղ - վաճառություն	գյուղմթերքի և կենդանիների վաճառք	սեփականություն*	պետական թոշակներ և նպաստներ	Տրանսֆերտներ	այլ եկամուտ
<b>Ք.ԵՐԵՎԱՆ</b>	64%	11%	0%	0%	16%	7%	2%
<b>ԱՐԱԳԱԾՈՏՆ</b>	39%	2%	24%	0%	15%	19%	1%
<b>ԱՐԱՐԱՏ</b>	51%	14%	9%	0%	17%	7%	2%
<b>ԱՐՄԱՎԻՐ</b>	50%	16%	8%	0%	14%	9%	4%
<b>ԳԵՂԱՐՔՈՒՆԻՔ</b>	34%	5%	11%	0%	20%	11%	20%
<b>ԼՈՌԻ</b>	41%	4%	2%	0%	30%	15%	8%
<b>ԿՈՏԱՅՔ</b>	57%	8%	6%	0%	16%	10%	3%
<b>ՇԻՐԱԿ</b>	37%	5%	13%	0%	25%	16%	5%
<b>ՍՅՈՒՆԻՔ</b>	69%	6%	6%	0%	13%	6%	0%
<b>ՎԱՅՈՑ ՁՈՐ</b>	48%	10%	5%	0%	23%	10%	3%
<b>ՏԱՎՈՒՇ</b>	52%	11%	2%	0%	27%	3%	4%
<b>Ընդամենը</b>	55%	9%	5%	0%	18%	9%	4%

Աղբյուրը՝ ԱԿԾ, ՀՀ մարզերը և Երևան քաղաքը թվերով, 2016, վերլուծություն ([http://armstat.am/file/article/marz\\_2016\\_20.pdf](http://armstat.am/file/article/marz_2016_20.pdf))

78. Միջին անվանական աշխատավարձը ՀՀ-ում տարեցտարի ավելանում է, կրճատելով տարբերությունները մարզերի և ք. Երևանի միջև, սակայն, միևնույն է՝ այդ տարբերությունը բավականին մեծ են: Երևանից ավելի բարձր են միջին անվանական աշխատավարձերը միայն Սյունիքի մարզում, հանքարդյունաբերական ձեռնարկությունների շնորհիվ:

ԱՂՅՈՒՄԱԿ 12. ՄԻՋԻՆ ԱՆՎԱՆԱԿԱՆ ԱՄՍԱԿԱՆ ԱՇԽԱՏԱՎԱՐՁ

	Անվանական աշխատավարձը, դրամ					
	2013		2014		2015	
	ՀՀ դրամ	% հանր. միջինի նկատմամբ	ՀՀ դրամ	% հանր. միջինի նկատմամբ	ՀՀ դրամ	% հանր. միջինի նկատմամբ
<b>ՀԱՅԱՍՏԱՆ</b>	146,524	100%	158,580	100%	171,615	100%
<b>Ք.ԵՐԵՎԱՆ</b>	160,804	110%	166,127	105%	180,105	105%
<b>ԱՐԱԳԱԾՈՏՆ</b>	102,191	70%	111,702	70%	119,174	69%
<b>ԱՐԱՐԱՏ</b>	117,551	80%	126,262	80%	135,560	79%
<b>ԱՐՄԱՎԻՐ</b>	126,010	86%	136,533	86%	145,798	85%
<b>ԳԵՂԱՐՔՈՒՆԻՔ</b>	112,439	77%	121,369	77%	136,583	80%
<b>ԼՈՌԻ</b>	113,456	77%	127,282	80%	140,497	82%
<b>ԿՈՏԱՅՔ</b>	126,488	86%	136,343	86%	146,077	85%
<b>ՇԻՐԱԿ</b>	104,240	71%	115,847	73%	124,203	72%
<b>ՍՅՈՒՆԻՔ</b>	178,606	122%	187,878	118%	197,836	115%
<b>ՎԱՅՈՑ ՁՈՐ</b>	105,624	72%	117,660	74%	127,964	75%
<b>ՏԱՎՈՒՇ</b>	102,247	70%	117,831	74%	128,279	75%

Աղբյուրը՝ ԱԿԾ, ՀՀ մարզերը և Երևան քաղաքը թվերով, 2016, վերլուծություն ([http://armstat.am/file/article/marz\\_2016\\_16.pdf](http://armstat.am/file/article/marz_2016_16.pdf))

ԳԾԱՊԱՏԿԵՐ 9. ՄԻՋԻՆ ԱՄՍԱԿԱՆ ԱՆՎԱՆԱԿԱՆ ԱՇԽԱՏԱՎԱՐՁԻ ԱՃ 2013-2015ԹԹ, ԴՐԱՄ

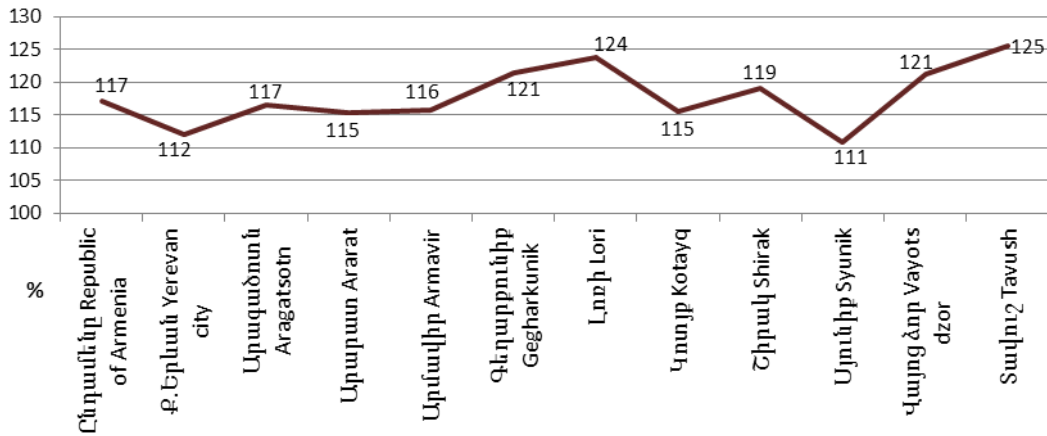

Աղբյուրը՝ ԱՎԾ, ՀՀ մարզերը և Երևան քաղաքը թվերով, 2016, վերլուծություն ([http://armstat.am/file/article/marz\\_2016\\_16.pdf](http://armstat.am/file/article/marz_2016_16.pdf))

79. ՀՀ-ում պետական հատվածի աշխատավարձերը բաշխված են անհամաչափ: Այսպես՝ Երևան քաղաքում պետական աշխատավարձերը գերազանցում են հանրապետության միջին ցուցանիշը շուրջ 7%, իսկ հանրապետության մարզերում այդ ցուցանիշը կազմում է հանրապետության միջինի շուրջ 70% (բացի Արմավիրի մարզից, որտեղ կազմում է 88%): Ոչ պետական հատվածում աշխատավարձերի գծով առաջատարը հանդիսանում է Սյունիքի մարզը, և այստեղ հանրապետության միջին ցուցանիշը և Երևան քաղաքի ցուցանիշները շատ մոտ են միմյանց: Միևնույն ժամանակ մարզերի գերակշռող մեծամասնությունում միջին ամսական աշխատավարձը, որը պետական հատվածում կազմում է հանրապետության միջին ցուցանիշից շուրջ 15% ավելի ցածր է:

ԱՂՅՈՒՍԱԿ 13. ՄԻՋԻՆ ԱՄՍԱԿԱՆ ԱՆՎԱՆԱԿԱՆ ԱՇԽԱՏԱՎԱՐՁԸ, ԸՍՏ ՏՆՏԵՍՈՒԹՅԱՆ ՀԱՏՎԱԾՆԵՐԻ, 2013-2015ԹԹ.

	Պետական, դրամ				Ոչ պետական, դրամ			
	2013	2014	2015	2015 թ. համեմատական	2013	2014	2015	2015 թ. համեմատական
<b>ՀԱՅԱՍՏԱՆԻ ՀԱՆՐԱՊԵՏՈՒԹՅՈՒՆ</b>	<b>134,193</b>	<b>146,596</b>	<b>160,522</b>	<b>100%</b>	<b>160,324</b>	<b>172,073</b>	<b>184,416</b>	<b>100%</b>
<b>Ք.ԵՐԵՎԱՆ</b>	158,792	154,277	171,561	107%	162,779	173,776	185,975	101%
<b>ԱՐԱԳԱԾՈՏՆ</b>	91,869	100,114	109,087	68%	129,633	142,360	150,129	81%
<b>ԱՐԱՐԱՏ</b>	96,171	104,935	114,144	71%	140,346	149,348	159,114	86%
<b>ԱՐՄՎԻՐ</b>	120,040	129,621	141,309	88%	139,143	152,127	157,077	85%
<b>ԳԵՂԱՐՔՈՒՆԻՔ</b>	97,413	105,881	115,511	72%	161,185	172,681	216,487	117%
<b>ԼՈՌԻ</b>	96,295	104,491	114,293	71%	137,635	156,501	177,325	96%
<b>ԿՈՏԱՅՔ</b>	95,228	107,546	119,133	74%	147,620	156,033	165,152	90%
<b>ՇԻՐԱԿ</b>	97,228	106,067	116,555	73%	119,389	137,057	140,567	76%
<b>ՍՅՈՒՆԻՔ</b>	95,756	104,257	112,921	70%	248,408	260,361	271,340	147%
<b>ՎԱՅՈՑ ՁՈՐ</b>	89,620	98,089	107,727	67%	128,325	146,045	158,799	86%
<b>ՏԱՎՈՒՇ</b>	90,080	99,847	111,752	70%	125,555	153,526	161,160	87%

Աղբյուրը՝ ԱՎԾ, ՀՀ մարզերը և Երևան քաղաքը թվերով, 2016, վերլուծություն ([http://armstat.am/file/article/marz\\_2016\\_16.pdf](http://armstat.am/file/article/marz_2016_16.pdf))

## 2.7. ԶԲԱՂՎԱԾՈՒԹՅՈՒՆ

80. 2015թ. Հայաստանի Հանրապետությունում տնտեսապես ակտիվ բնակչության թիվը 1316.4 հազար մարդ է, որը կազմում է ՀՀ ընդհանուր բնակչության 43.9%-ը: Հանրապետության ակտիվ բնակչության քանակը նվազում է տարեցտարի, նվազում է նաև բնակչության տնտեսական ակտիվության ցուցանիշը: Այսպես՝ հանրապետության տնտեսապես ակտիվ բնակչությունը 2013 թ.-ին կազմել է 1,388 մլն մարդ, իսկ 2015 թ.-ին արդեն 72.0 հազարով պակաս՝ 1.316 մլն մարդ: Մինևույն ժամանակ նվազել է նաև առկա բնակչության ակտիվության ցուցանիշը, այսպես 2013 թ.-ին տնտեսապես ակտիվ էին 15-75 տարեկան առկա բնակչության շուրջ 63.4% իսկ 2015 թ. արդեն 0.9%-ով պակաս՝ 62.5%-ը:

81. Հայաստանի տնտեսապես ակտիվ բնակչության ամենացածր մակարդակը Շիրակի մարզում է, ապա հաջորդում են Գեղարքունիքի և Լոռու մարզերը: Տնտեսական ակտիվության ամենաշատ նվազումը արձանագրվել է Արագածոտնի մարզում (-18.1%), Տավուշի և Սյունիքի մարզերում: Առկա բնակչության տնտեսական ակտիվության մակարդակը աճել է Երևան քաղաքում, շուրջ 0.8% և Կոտայքի մարզում, շուրջ 5.5 %:

82. Կանանց և տղամարդկանց տնտեսական ակտիվությունների միջին մակարդակները տարբեր են շուրջ 20%, այս տարբերությունը ավելի ակնհայտ է տնտեսական ակտիվության ավելի բարձր մակարդակ ունեցող տարածաշրջաններում՝ Սյունիքի (34.2%) և Կոտայքի (22.3%) մարզերում և Երևան քաղաքում (23.9%): Տարբերության ամենացածր մակարդակը արձանագրվել է Տավուշի մարզում (6.3%):

ԱՂՅՈՒՍԱԿ 14. ՏՆՏԵՍԱԿԱՆ ԱԿՏԻՎՈՒԹՅԱՆ ՄԱԿԱՐԴԱԿԸ, %

	Ընդամենը, %			Տղամարդ			Կին		
	2013	2014	2015	2013	2014	2015	2013	2014	2015
<b>ՀԱՅԱՍՏԱՆԻ ՀԱՆՐԱՊԵՏՈՒԹՅՈՒՆ</b>	<b>63.4</b>	<b>63.1</b>	<b>62.5</b>	<b>72.8</b>	<b>73.2</b>	<b>72.6</b>	<b>55.9</b>	<b>55.2</b>	<b>54.3</b>
<b>Ք.ԵՐԵՎԱՆ</b>	60.6	59.9	61.4	74.3	75.0	75.0	50.3	48.5	51.1
<b>ԱՐԱԳԱԾՈՏՆ</b>	80.8	70.7	62.7	81.1	77.4	72.3	80.5	65.4	54.8
<b>ԱՐԱՐԱՏ</b>	72.0	73.4	69.3	79.3	76.9	76.0	65.6	70.4	63.6
<b>ԱՐՄԱՎԻՐ</b>	67.6	64.3	67.6	75.1	75.2	75.7	60.6	54.7	60.2
<b>ԳԵՂԱՐՔՈՒՆԻՔ</b>	60.5	61.0	56.8	60.0	63.6	63.4	60.9	59.0	51.7
<b>ԼՈՐԻ</b>	62.2	66.1	58.8	69.5	75.8	68.8	57.1	60.0	51.6
<b>ԿՈՏԱՅՔ</b>	56.5	59.0	62.0	69.9	72.0	74.1	44.2	47.9	51.8
<b>ՇԻՐԱԿ</b>	55.6	57.6	56.1	63.6	62.7	60.6	49.3	53.7	52.4
<b>ՍՅՈՒՆԻՔ</b>	73.1	71.6	68.3	80.3	79.7	86.2	66.8	64.5	52.0
<b>ՎԱՅՈՑ ՁՈՐ</b>	75.6	74.1	75.7	78.1	81.9	81.3	73.5	68.4	71.4
<b>ՏԱՎՈՒՇ</b>	71.2	66.6	65.3	77.9	73.2	68.7	66.1	61.1	62.4

(հաշվարկված է աշխատանքային ռեսուրսների (ըստ առկա բնակչության թվաքանակի) նկատմամբ)

Աղբյուրը՝ ԱՎԾ, ՀՀ մարզերը և Երևան քաղաքը թվերով, 2016, ([http://armstat.am/file/article/marz\\_2016\\_16.pdf](http://armstat.am/file/article/marz_2016_16.pdf))

83. Գյուղական բնակչությունը տնտեսապես ավելի ակտիվ է քան քաղաքայինը: Այսպես, գյուղական բնակչության տնտեսական ակտիվության մակարդակը կազմում է 69.4%, իսկ քաղաքային բնակչության տնտեսական ակտիվության մակարդակը՝ շուրջ 11% ավելի ցածր, ընդամենը 58.3 %: Ըստ մարզերի տնտեսական ակտիվության ցուցանիշը քաղաքային բնակչության մոտ տատանվում է 46.0% Արմավիրի մարզում, մինչև 69.2% Վայոց ձորի մարզում, գյուղական բնակավայրերում բնակչության տնտեսապես ակտիվ մասը կազմում է առավելագույնը 79.9%, նվազագույնը՝ 58.9% Գեղարքունիքում, որը պայմանավորված է մարզի բնակչության արտագնա աշխատանքի ավանդույթներով:

ԱՂՅՈՒՍԱԿ 15. ՏՆՏԵՍԱԿԱՆ ԱԿՏԻՎՈՒԹՅԱՆ ՄԱԿԱՐԴԱԿԸ, ԸՍՏ ԲՆԱԿԱՎԱՅՐԵՐԻ %

	Քաղաքային			Գյուղական		
	2013	2014	2015	2013	2014	2015
<b>ՀԱՅԱՍՏԱՆԻ ՀԱՆՐԱՊԵՏՈՒԹՅՈՒՆ</b>	<b>58.3</b>	<b>59.6</b>	<b>58.3</b>	<b>72.5</b>	<b>69.2</b>	<b>69.4</b>
<b>Ք.ԵՐԵՎԱՆ</b>	60.6	59.9	61.4	-	-	-
<b>ԱՐԱԳԱԾՈՏՆ</b>	65.3	72.8	59.3	84.9	70.1	63.6
<b>ԱՐԱՐԱՏ</b>	63.1	68.6	64.5	74.9	75.3	71.0
<b>ԱՐՄԱՎԻՐ</b>	50.4	55.9	46.0	76.4	68.7	78.0
<b>ԳԵՂԱՐՔՈՒՆԻՔ</b>	52.8	56.5	53.1	64.6	63.6	58.9
<b>ԼՈՌԻ</b>	56.1	60.1	50.8	70.8	75.5	70.9
<b>ԿՈՏԱՅՔ</b>	50.3	59.1	60.2	64.9	58.8	64.0
<b>ՇԻՐԱԿ</b>	47.8	49.1	47.3	68.9	70.2	67.1
<b>ՍՅՈՒՆԻՔ</b>	71.6	73.6	63.2	75.9	67.5	78.4
<b>ՎԱՅՈՑ ՁՈՐ</b>	69.8	66.7	69.2	79.4	78.6	79.9
<b>ՏԱՎՈՒՇ</b>	66.3	60.1	60.8	74.2	70.1	68.9

(հաշվարկված է աշխատանքային ռեսուրսների (ըստ առկա բնակչության թվաքանակի) նկատմամբ) Աղբյուրը՝ ԱՎԾ, ՀՀ մարզերը և Երևան քաղաքը թվերով, 2016, ([http://armstat.am/file/article/marz\\_2016\\_16.pdf](http://armstat.am/file/article/marz_2016_16.pdf))

84. ՀՀ-ում 2015թ.-ին զբաղված են եղել բնակչության 36% կամ 1.07 մլն մարդ, որից 562.3 հազ. տղամարդ և 510.4 հազար կին: Զբաղվածությունը բաշխված է հանրապետությունով անհամաչափ: Այսպես՝ Երևան քաղաքում զբաղված են ընդհանուր բնակչության 27%, իսկ Արմավիրի և Արարատի մարզում համապատասխանաբար՝ շուրջ 48% և 45%:

85. Ընդհանուր աշխատատեղերի շուրջ 27%-ը նույնպես գտնվում է Երևան քաղաքում, իսկ 73%-ը մարզերում: Մինևույն ժամանակ Երևան քաղաքում են գտնվում Հայաստանի ֆորմալ աշխատատեղերի շուրջ 45.0%-ը, իսկ մարզերում միայն 55.0%-ը: Երևան քաղաքի բնակչության շուրջ 22.9% աշխատում է և ունի ֆորմալ աշխատատեղ: Երևան քաղաքի աշխատատեղերի շուրջ 83.7% ֆորմալ են, մարզերում այս ցուցանիշը կազմում է շուրջ 39%, կամ՝ ավելի քանի 2 անգամ քիչ:

ԱՂՅՈՒՍԱԿ 16. ԶԲԱՂՎԱԾՈՒԹՅԱՆ ԲԱՇԽՈՒՄԸ %

	Ընդհանուր զբաղվածություն, 2015			Ֆորմալ աշխատատեղ, 2015			
	Հազ. մարդ	բաշխում	% բնակչության նկատմամբ	Հազ. մարդ	% բնակչության նկատմամբ	% ընդհանուր աշխ. նկատմամբ	բաշխում
<b>ՀԱՅԱՍՏԱՆ</b>	<b>1,072.6</b>	100%	36%	546.3	18.2%	50.9%	100.0%
<b>Ք.ԵՐԵՎԱՆ</b>	293.8	27%	27%	245.8	22.9%	83.7%	45.0%
<b>ԱՐԱԳԱԾՈՏՆ</b>	51.4	5%	40%	19.5	15.0%	37.9%	3.6%
<b>ԱՐԱՐԱՏ</b>	117.5	11%	45%	39.0	15.1%	33.2%	7.1%
<b>ԱՐՄԱՎԻՐ</b>	128.4	12%	48%	29.6	11.1%	23.1%	5.4%
<b>ԳԵՂԱՐՔՈՒՆԻՔ</b>	76.1	7%	33%	23.3	10.1%	30.6%	4.3%
<b>ԼՈՌԻ</b>	96.7	9%	43%	43.9	19.5%	45.4%	8.0%
<b>ԿՈՏԱՅՔ</b>	96.2	9%	38%	52.7	20.8%	54.8%	9.6%
<b>ՇԻՐԱԿ</b>	86.6	8%	36%	32.3	13.3%	37.3%	5.9%
<b>ՍՅՈՒՆԻՔ</b>	46.4	4%	33%	29.6	21.2%	63.8%	5.4%
<b>ՎԱՅՈՑ ՁՈՐ</b>	23.8	2%	47%	9.6	18.9%	40.3%	1.8%
<b>ՏԱՎՈՒՇ</b>	55.7	5%	44%	21.0	16.7%	37.7%	3.8%

Աղբյուրը՝ Վերլուծություն ըստ ԱՎԾ, ՀՀ մարզերը և Երևան քաղաքը թվերով, 2016 ([http://armstat.am/file/article/marz\\_2016\\_16.pdf](http://armstat.am/file/article/marz_2016_16.pdf))

86. Մարզերից ֆորմալ աշխատատեղերի թիվը ավելի բարձր է Սյունիքի և Կոտայքի մարզերում և ամենացածրն է գյուղատնտեսության առաջատար Արմավիրի մարզում:

87. Ոչ ֆորմալ աշխատատեղերի քանակությունը կազմում է հանրապետության աշխատատեղերի շուրջ 50%-ը, սակայն, անկախ նվազման տենդենցների, այն դեռևս շատ մեծ է: Ոչ ֆորմալ



աշխատատեղերի գերակշռող մեծամասնությունը՝ 76.2%, գյուղատնտեսության ոլորտում է: Գյուղատնտեսական աշխատատեղերի շուրջ 99.0% ոչ ֆորմալ են եղել 2015թ.-ին

ԱՂՅՈՒՍԱԿ 17. ՈՉ ՖՈՐՄԱԼ ԶԲԱՂՎԱԾՈՒԹՅՈՒՆՆ ԸՍՏ ՏՆՏԵՍՈՒԹՅԱՆ ՈԼՈՐՏՆԵՐԻ

	ոչ ֆորմալ աշխատատեղ 1 000 աշխատատեղ						Ընդամենը զբաղվածության նկատմամբ, %					
	Ընդամենը		Գյուղատնտեսական		ոչ գյուղատնտեսական		ընդամենը		Գյուղատնտեսական		ոչ գյուղատնտեսական	
	2014	2015	2014	2015	2014	2015	2014	2015	2014	2015	2014	2015
<b>ՀԱՅԱՍՏԱՆ</b>	<b>584.0</b>	<b>526.3</b>	<b>419.8</b>	<b>401.5</b>	<b>164.0</b>	<b>124.8</b>	<b>49.9</b>	<b>47.7</b>	<b>99.3</b>	<b>99.0</b>	<b>22.0</b>	<b>17.9</b>
<b>Ք.ԵՐԵՎԱՆ</b>	54.7	48.0	2.1	0.4	52.6	47.5	17.6	16.2	77.4	65.6	17.1	16.1
<b>ԱՐԱԳԱԾՈՏՆ</b>	40.8	31.9	27.7	22.0	13.1	9.9	60.8	59.7	97.1	97.8	34.0	32.0
<b>ԱՐԱՐԱՏ</b>	65.8	78.5	51.7	66.7	14.1	11.8	61.5	63.4	99.7	99.3	25.6	20.9
<b>ԱՐՄԱՎԻՐ</b>	88.4	98.8	76.7	87.1	11.7	11.7	71.4	75.4	100.0	98.9	24.8	27.2
<b>ԳԵՂԱՐՔՈՒՆԻՔ</b>	71.7	52.8	62.6	48.1	9.1	4.7	75.2	66.7	99.9	99.9	27.9	15.0
<b>ԼՈՌԻ</b>	74.7	52.8	64.4	46.1	10.2	6.8	60.6	51.4	99.4	98.5	17.6	12.1
<b>ԿՈՏԱՅՔ</b>	46.1	43.5	19.7	26.2	26.4	17.3	47.8	44.9	98.1	96.1	34.6	24.8
<b>ՇԻՐԱԿ</b>	65.1	54.3	51.2	46.5	13.8	7.8	62.1	60.6	100.0	100.0	25.8	18.1
<b>ՍՅՈՒՆԻՔ</b>	22.2	16.8	19.5	15.6	2.6	1.2	40.8	36.2	99.1	99.6	7.6	4.0
<b>ՎԱՅՈՑ ՁՈՐ</b>	14.9	14.2	12.6	12.5	2.3	1.7	56.1	54.5	98.2	99.8	16.8	12.5
<b>ՏԱՎՈՒՇ</b>	39.6	34.7	31.6	30.3	8.1	4.4	65.3	58.4	99.8	99.7	22.0	15.2

Աղբյուրը՝ ԱԿԾ, ՀՀ մարզերը և Երևան քաղաքը թվերով, 2016, ([http://armstat.am/file/article/marz\\_2016\\_16.pdf](http://armstat.am/file/article/marz_2016_16.pdf))

88. Ինչպես ամբողջ հանրապետությունում, այնպես էլ ՀՀ առանձին մարզերում մեծ խնդիր է մնում գործազրկության բարձր մակարդակը: 2015թ. գործազրկության միջին հանրապետական ցուցանիշը կազմել է 18.5%, ընդ որում ք. Երևանի գործազրկության մակարդակը կազմել է 30.2%, իսկ մարզերի միջին մակարդակը՝ 13%: Միևնույն ժամանակ միջին հանրապետական ցուցանիշներով, գործազրկության մակարդակը կանանց մոտ ավելին է շուրջ 2%-ով, քան տղամարդկանց գործազրկությունը: Կանանց գործազրկության մակարդակը ավելի ցածր է, քան տղամարդկանցը՝ միայն Արմավիրի, Գեղարքունիքի, Սյունիքի և Տավուշի մարզերում:

ԱՂՅՈՒՍԱԿ 18. ԳՈՐԾԱԶՐԿՈՒԹՅԱՆ ՄԱԿԱՐԴԱԿԸ, ԸՍՏ ՍԵՌԵՐԻ

	Ընդամենը, %			Տղամարդ			Կին		
	2013	2014	2015	2013	2014	2015	2013	2014	2015
<b>ՀԱՅԱՍՏԱՆ</b>	<b>16.2</b>	<b>17.6</b>	<b>18.5</b>	<b>14.4</b>	<b>15.8</b>	<b>17.6</b>	<b>18.1</b>	<b>19.5</b>	<b>19.5</b>
<b>Ք.ԵՐԵՎԱՆ</b>	24.0	26.9	30.2	19.5	24.7	28.1	28.9	29.5	32.5
<b>ԱՐԱԳԱԾՈՏՆ</b>	3.3	5.1	5.7	2.0	2.3	1.6	4.3	7.7	10.0
<b>ԱՐԱՐԱՏ</b>	6.5	7.5	8.3	6.8	1.8	4.6	6.1	12.8	12.0
<b>ԱՐՄԱՎԻՐ</b>	5.5	7.4	9.4	5.8	8.2	11.1	5.2	6.5	7.4
<b>ԳԵՂԱՐՔՈՒՆԻՔ</b>	8.2	5.8	4.7	6.6	7.7	6.4	9.4	4.1	3.1
<b>ԼՈՌԻ</b>	19.2	16.9	15.7	17.1	17.3	14.9	21.0	16.7	16.5
<b>ԿՈՏԱՅՔ</b>	20.4	22.8	23.0	20.4	16.4	21.0	20.3	30.9	25.4
<b>ՇԻՐԱԿ</b>	21.6	20.8	19.0	23.5	20.0	18.6	19.6	21.5	19.3
<b>ՍՅՈՒՆԻՔ</b>	12.0	18.3	15.7	5.5	12.4	18.0	18.7	24.8	12.2
<b>ՎԱՅՈՑ ՁՈՐ</b>	11.0	13.0	10.1	9.8	9.0	6.7	12.2	16.5	13.2
<b>ՏԱՎՈՒՇ</b>	11.3	10.9	12.1	9.5	11.4	14.1	12.9	10.4	10.1

Աղբյուրը՝ ԱԿԾ, ՀՀ մարզերը և Երևան քաղաքը թվերով, 2016, ([http://armstat.am/file/article/marz\\_2016\\_16.pdf](http://armstat.am/file/article/marz_2016_16.pdf))

89. Գործազրկության տևողությունը Հայաստանում զգալիորեն բարձր է, այսպես, միջին տևողությունը կազմում է շուրջ 24.4 ամիս, տղամարդկանց համար 21.5 ամիս, իսկ կանանց համար 25.7 ամիս:

ԱՂՅՈՒՍԱԿ 19. ՊԱՇՏՈՆԱՊԵՍ ԳՐԱՆՅՎԱԾ ԳՈՐԾԱԶՈՒՐԿՆԵՐԻ ԹՎԱՔԱՆԱԿԸ՝ ԸՍՏ ԱՇԽԱՏԱՆՔ ՓՆՏՐԵԼՈՒ ՏԵՎՈՂՈՒԹՅԱՆ

	Ընդամենը	Կին	Տղամարդ
<b>Ընդամենը</b>	77 004	53 069	23 935
<b>Մինչև 3 ամիս</b>	7 578	4 458	3 120
<b>4-6 ամիս</b>	8 098	5 326	2 772
<b>7-11 ամիս</b>	15 578	10 269	5 309
<b>1-3 տարի</b>	26 222	18 209	8 013
<b>3 տարուց ավելի</b>	19 528	14 807	4 721
<b>Գործազրկության միջին տևողությունը</b>	<b>24.4</b>	<b>25.7</b>	<b>21.5</b>

Աղբյուրը՝ ԱՎԾ վերլուծություն, «ՀՀ սոցիալ-տնտեսական վիճակը 2015թ. հունվար-դեկտեմբերին» զեկույց, էջ 89  
[http://www.armstat.am/file/article/sv\\_12\\_15a\\_141.pdf](http://www.armstat.am/file/article/sv_12_15a_141.pdf)

ԱՂՅՈՒՍԱԿ 20. ԱՇԽԱՏՈՒԺԻ ԱՌԱՋԱՐԿԸ, 2015Թ. ԴԵԿՏԵՄԲԵՐ ԱՄՍՎԱ ՎԵՐՋԻ ԴՐՈՒԹՅԱՄԲ

	Աշխատանք փնտրողներ			նրանցից՝գործազուրկներ		
	ընդամենը, մարդ	նրանցից՝ երիտասարդներ	% ընդհանուրի նկատմամբ	ընդամենը, մարդ	նրանցից՝ երիտասարդներ	% ընդհանուրի նկատմամբ
<b>Ընդամենը</b>	<b>88,928</b>	<b>21,962</b>	<b>24.7%</b>	<b>77,004</b>	<b>19,007</b>	<b>24.7%</b>
<b>ք. Երևան</b>	16,760	2,633	15.7%	14,426	2,158	15.0%
<b>Արագածոտն</b>	4,757	1,139	23.9%	3,460	868	25.1%
<b>Արարատ</b>	6,345	1,445	22.8%	5,637	1,278	22.7%
<b>Արմավիր</b>	5,803	1,510	26.0%	4,802	1,322	27.5%
<b>Գեղարքունիք</b>	7,305	1,836	25.1%	6,601	1,729	26.2%
<b>Լոռի</b>	11,159	2,899	26.0%	10,728	2,775	25.9%
<b>Կոտայք</b>	8,801	2,042	23.2%	7,478	1,784	23.9%
<b>Շիրակ</b>	15,392	4,806	31.2%	12,909	3,908	30.3%
<b>Սյունիք</b>	4,860	1,143	23.5%	4,625	1,066	23.0%
<b>Վայոց ձոր</b>	1,830	477	26.1%	1,118	301	26.9%
<b>Տավուշ</b>	5,916	2,032	34.3%	5,220	1,818	34.8%

Աղբյուրը՝ ԱՎԾ վերլուծություն, «ՀՀ սոցիալ-տնտեսական վիճակը 2015թ. հունվար-դեկտեմբերին» զեկույց, էջ 83  
[http://www.armstat.am/file/article/sv\\_12\\_15a\\_141.pdf](http://www.armstat.am/file/article/sv_12_15a_141.pdf)

90. Աշխատուժի շուկայում առկա առաջարկի վերլուծությունը ցույց է տալիս, որ Երևան քաղաքում աշխատանք գտնելը բազմակի անգամ ավելի հեշտ է, քան մարզերում: Այսպես՝ ՀՀ ընդհանուր զբաղվածների շուրջ 30%-ը Երևան քաղաքում է աշխատում, սակայն աշխատանք փնտրողների միայն 18.8%-ը Երևան քաղաքից, իսկ 81.8%-ը ՀՀ մարզերից: Երիտասարդության զբաղվածության տեսանկյունից Երևան քաղաքում շատ ավելի հեշտ է աշխատանք գտնել, քան մարզերում նաև երիտասարդների համար, այսպիսով՝ աշխատանք փնտրող երիտասարդների միայն 12%-ն են Երևան քաղաքից, իսկ 88%՝ ՀՀ մարզերից:

91. 2015թ. ՀՀ աշխատանք փնտրողների շուրջ 11.3%-ը ապահովվել են աշխատանքով, ընդ որում այս թիվը Երևանի համար շուրջ կրկնակի անգամ ավել է, քան մարզերի համար: Մարզերից աշխատանքով ապահովման տեսանկյունից բարվոք է Վայոց ձորի, Կոտայքի և Սյունիքի մարզերը:

ԱՂՅՈՒՍԱԿ 21. ԱՇԽԱՏԱՆՔ ՓՆՏՐՈՂՆԵՐ ԵՎ ԱՇԽԱՏԱՆՔՈՎ ԱՊԱՀՈՎԱԾՆԵՐ, 2015Թ.

	Աշխատանք փնտրողներ, մարդ			Աշխատանքով ապահովվածներ, մարդ			2015 աշխատանքով ապահովվածների % աշխատանք փնտրողների նկատմամբ
	2013	2014	2015	2013	2014	2015	
<b>ՀԱՅԱՍՏԱՆ</b>	65,199	72,606	88,928	12,659	11,495	10,073	11.3%
<b>Ք.ԵՐԵՎԱՆ</b>	18,545	16,190	16,760	5,291	4,104	3,343	19.9%
<b>ԱՐԱԳԱԾՈՏՆ</b>	2,040	3,021	47,757	462	460	380	0.8%
<b>ԱՐԱՐԱՏ</b>	3,092	4,961	6,345	528	535	524	8.2%
<b>ԱՐՄԱՎԻՐ</b>	4,481	4,249	5,803	428	509	408	7.0%
<b>ԳԵՂԱՐՔՈՒՆԻՔ</b>	4,962	6,153	7,305	796	663	596	8.1%
<b>ԼՈՌԻ</b>	7,334	8,503	11,159	1,005	1,153	1,179	10.5%
<b>ԿՈՏԱՅՔ</b>	5,890	7,269	8,801	1,308	1,280	1,149	13.1%
<b>ՇԻՐԱԿ</b>	8,964	11,496	15,392	967	983	1,006	6.5%
<b>ՍՅՈՒՆԻՔ</b>	4,717	4,696	4,860	876	918	601	12.3%
<b>ՎԱՅՈՑ ՁՈՐ</b>	1,027	1,257	1,830	400	379	351	19.2%
<b>ՏԱՎՈՒՇ</b>	4,147	4,811	5,916	598	511	536	9.1%

Աղբյուրը՝ ԱԿԾ, ՀՀ մարզերը և Երևան քաղաքը թվերով, 2016, էջ 94 ([http://armstat.am/file/article/marz\\_2016\\_16.pdf](http://armstat.am/file/article/marz_2016_16.pdf))

## 2.8. ՌԵԳԻՈՆԱԿԱՆ ՏՆՏԵՍԱԿԱՆ ԿԱՌՈՒՑՎԱԾՔ, ԶԱՐԳԱՑՄԱՆ ՀԻՄՆԱԿԱՆ ՈԼՈՐՏՆԵՐԸ

92. ՀՀ ռեգիոնալ տնտեսական կառուցվածքը դժվար է գնահատել գործող ձեռնարկությունների քանակով կամ դրանց գրանցման վայրերով, քանի որ ձեռնարկության գրանցման և գործունեության վարյերը կարող են և չհամապատասխանել, միևնույն ժամանակ ավելի արտահայտիչ են ձեռնարկությունների վճարված հարկերը և ՀՀ հիմնական հարկատու հանդիսացող առաջին հարկատուների գտնվելու վայրերը:

93. Ձեռնարկությունների կողմից վճարված եկամտային հարկի վիճակագրությունը հետևյալն է՝ ՀՀ-ում գրանցված ձեռնարկությունները 2016թ. վճարել էն 246,111մլն ՀՀ դրամ հարկ, այդ թվում 180,712 մլն ՀՀ դրամ, կամ 73,4% վճարել են Երևանում գրանցված հարկատուները, իսկ մարզերում գրանցվածները 26,6%: Այսպիսով՝ մեկ շնչին ընկնող եկամտահարկը մարզերում կամում է 33 975 ՀՀ դրամ, իսկ Երևան քաղաքում 168 308 ՀՀ դրամ, կամ շուրջ 4,95 անգամ ավելին: Միևնույն ժամանակ մարզերի միջև բաժանումը նույնպես համաչափ չէ, մասնավորապես Սյունիքի մարզում միջին եկամտահարկի մեծությունը շուրջ 2.29 անգամ գերազանցում է մարզային միջին ցուցանիշը:

ԱՂՅՈՒՄԱԿ 22. 2016թ. ԱՐԴՅՈՒՆՔՆԵՐՈՎ ՅՈՒՐԱՔԱՆՉՅՈՒՐ ՄԱՐԶԻՆ ԲԱԺԻՆ ԸՆԿՆՈՂ ԵԿԱՄՏԱՅԻՆ ՀԱՐԿԻ ՉԱՓԸ

	Եկամտահարկի, ըստ տարածքների		Մեկ շնչին ընկող եկամտահարկը, ըստ տարածքների		Մարզային միջին ցուցանիշի նկատմամբ
	հազ. ՀՀ դրամ	%	ՀՀ դրամ	%	%
<b>ՀԱՅԱՍՏԱՆ</b>	246,111,000	100.0%	82,075	100%	242%
<b>ԵՐԱՆ</b>	180,712,000	73.4%	168,308	205%	495%
<b>ՀՀ ՄԱՐԶԵՐ</b>	65,399,000	26.6%	33,975	41%	100%
<b>ԱՐԱԳԱԾՈՏՆ</b>	3,513,000	1.4%	27,065	33%	80%
<b>ԱՐԱՐԱՏ</b>	5,522,000	2.2%	21,329	26%	63%
<b>ԱՐՄԱՎԻՐ</b>	9,509,000	3.9%	35,668	43%	105%
<b>ԳԵՂԱՐՔՈՒՆԻՔ</b>	4,820,000	2.0%	20,794	25%	61%
<b>ԼՈՌԻ</b>	8,444,000	3.4%	37,529	46%	110%
<b>ԿՈՏԱՅՔ</b>	10,434,000	4.2%	41,095	50%	121%
<b>ՇԻՐԱԿ</b>	7,327,000	3.0%	30,127	37%	89%
<b>ՍՅՈՒՆԻՔ</b>	10,843,000	4.4%	77,783	95%	229%
<b>ՎԱՅՈՑ ՁՈՐ</b>	1,764,000	0.7%	34,724	42%	102%
<b>ՏԱՎՈՒՇ</b>	3,223,000	1.3%	25,681	31%	76%

Աղբյուր՝ վերլուծություն հիմնված ՀՀ Հարկային ծառայության տրամադրված տեղեկությունների վրա

94. ՀՀ տարածքում բիզնեսը (հարկերի վճարման տեսանկյունից) կենտրոնացված է, այսպես՝ 1000 խոշորագույն հարկատուները վճարում են ՀՀ ամբողջ հավաքագրված 1,065,644.2 մլն ՀՀ դրամ հարկերի շուրջ 67%-ը, միևնույն ժամանակ այս խոշոր հարկ վճարողների 82%-ը գրանցված են Երևան քաղաքում: Այսինքն՝ Երևան քաղաքում գրանցված խոշոր հարկատուները ապահովում են Պետական բյուջեի մուտքերի շուրջ 55%-ը (աղբյուր՝ վերլուծություն հիմնված ՀՀ հարկային ծառայություն <http://taxservice.am/Content.aspx?itn=T1Y2016> և <http://taxservice.am/Content.aspx?itn=T1Lists>):

ԱՂՅՈՒՄԱԿ 23. 2016թ. 1000 ԽՈՇՈՐ ՀԱՐԿ ՎՃԱՐՈՂՆԵՐԸ, ԸՍՏ ՎՃԱՐՎԱԾ ՀԱՐԿԵՐԻ ԵՎ ԳՐԱՆՑՄԱՆ ՎԱՅՐԻ

Հարկ վճարողի գրանցման վայր	2016թ. վճարված հարկեր և վճարներ	% ընդհանուրի մեջ
<b>ԱՐԱԳԱԾՈՏՆ</b>	1,372,047	0.2%
<b>ԱՐԱՐԱՏ</b>	23,726,709	3.3%
<b>ԱՐՄԱՎԻՐ</b>	16,391,185	2.3%
<b>ԳԵՂԱՐՔՈՒՆԻՔ</b>	2,383,488	0.3%
<b>ԵՐԵՎԱՆ</b>	589,565,058	82.3%
<b>ԼՈՌԻ</b>	4,774,244	0.7%
<b>ԿՈՏԱՅՔ</b>	29,359,640	4.1%
<b>ՇԻՐԱԿ</b>	8,460,610	1.2%
<b>ՍՅՈՒՆԻՔ</b>	36,454,685	5.1%
<b>ՎԱՅՈՑ ՁՈՐ</b>	2,593,780	0.4%
<b>ՏԱՎՈՒՇ</b>	1,307,128	0.2%
<b>ԸՆԴՀԱՆՈՒՐ</b>	<b>716,388,574</b>	<b>100.0%</b>

Աղբյուր՝ վերլուծություն հիմնված ՀՀ Հարկային ծառայություն <http://taxservice.am/Content.aspx?itn=T1Y2016> և <http://taxservice.am/Content.aspx?itn=T1Lists>

95. Ինչպես երևում է աղյուսակից, հանրապետության գյուղատնտեսությունը և արդյունաբերությունը կենտրոնացված են մարզերում, սակայն շինարարության և ծառայությունների հիմնական ծավալը կենտրոնացված է Երևան քաղաքում:

ԱՂՅՈՒՄԱԿ 24. ՀՀ ՄԱՐԶԵՐԻ ԵՎ ԵՐԵՎԱՆԻ ՏԵՍԱԿԱՐԱՐ ԿՇԻՌԸ ՀԱՅԱՍՏԱՆԻ ՀԱՆՐԱՊԵՏՈՒԹՅՈՒՆՈՒՄ, 2015Թ.

	Արդյունաբերական արտադրանք	գյուղատնտեսության համախառն արտադրանք	շինարարություն	մանրածախ առևտրի շրջանառություն	ծառայություններ
Հայաստան, բացարձակ արժեք, մլն ՀՀ դրամ	1,342,700.1	1,001,200	481,496.9	1,313,998.1	1,144, 605.3
Արագածոտն	1.9%	10.0%	3.7%	1.3%	0.8%
Արարատ	12.9%	14.1%	2.1%	2.7%	1.6%
Արմավիր	4.3%	17.5%	3.5%	3.8%	1.7%
Գեղարքունիք	2.2%	19.1%	2.7%	1.7%	0.8%
Լոռի	8.9%	7.5%	5.6%	3.6%	1.5%
Կոտայք	10.3%	6.1%	5.0%	3.5%	6.8%
Շիրակ	3.0%	10.9%	2.2%	3.5%	2.2%
Սյունիք	13.3%	7.0%	5.1%	1.2%	1.7%
Վայոց Ձոր	1.2%	2.1%	2.2%	0.4%	0.6%
Տավուշ	0.8%	4.6%	4.2%	1.9%	0.9%
ՀՀ մարզեր	58.8%	98.9%	36.2%	23.6%	18.6%
Երևան	41.2%	1.1%	63.7%	76.4%	81.4%
Հայաստան	100.0%	100.0%	100.0%	100.0%	100.0%

Աղբյուրը՝ ԱԿԾ, ՀՀ մարզերը և Երևան քաղաքը թվերով, 2016թ. վերլուծություն, (<http://armstat.am/am/?nid=81&id=1834>)

96. Վերլուծության կատարման դեպքում պարզ է դառնում, որ 1 շնչին ընկնող արդյունաբերական արտադրանքի տեսանկյունից, բացարձակ առաջատար է Սյունիքի մարզը, որտեղ ցուցանիշը կազմում է հանրապետության միջինի 286.1%, հաջորդը Արարատի մարզն է, որտեղ ցուցանիշը կազմում է շուրջ 150%, սակայն, հաշվի առնելով, որ մի շարք մարզերում արդյունաբերական արտադրանքի ծավալները շատ փոքր են, ՀՀ մարզերի միջին ցուցանիշը ավելի ցածր է՝ քան հանրապետության միջինը: Երևան քաղաքի ցուցանիշը շուրջ 15%-ը ավել է հանրապետության միջինից:

ԱՂՅՈՒՄԱԿ 25. ՀՀ ՄԱՐԶԵՐԻ ԵՎ ԵՐԵՎԱՆԻ ԲՆԱԿՉՈՒԹՅԱՆ 1 ՇՆՉԻՆ ԸՆԿՆՈՂ ԱՐԴՅՈՒՆԱԲԵՐԱԿԱՆ ԱՐՏԱԴՐԱՆՔԻ ԾԱՎԱԼՆԵՐԸ ԵՎ ԵՐԵՎԱՆԻ ԲՆԱԿՉՈՒԹՅԱՆ ԾՅՈՒՂԵՐԻ 2015Թ.

	Արդյունաբերական արտադրանք	գյուղատնտեսության համախառն արտադրանք	շինարարություն	մանրածախ առևտրի շրջանառություն	ծառայություններ
Հայաստան	100.0%	100.0%	100.0%	100.0%	100.0%
Արագածոտն	43.9%	231.0%	85.8%	30.0%	18.5%
Արարատ	149.4%	163.3%	24.5%	31.3%	18.5%
Արմավիր	48.4%	196.8%	- 39.0	42.7%	19.1%
Գեղարքունիք	28.5%	247.1%	34.9%	22.0%	10.3%
Լոռի	118.6%	100.0%	74.0%	48.0%	20.0%
Կոտայք	121.6%	72.0%	59.5%	41.3%	80.3%
Շիրակ	37.0%	134.4%	27.5%	43.2%	27.1%
Սյունիք	286.1%	150.6%	110.6%	25.8%	36.6%
Վայոց Ձոր	70.8%	124.0%	126.8	23.6%	35.4%
Տավուշ	19.1%	109.9%	98.7%	45.4%	21.5%
ՀՀ մարզեր	91.6%	154.1%	56.5%	36.8%	29.0%
Երևան	115.1%	3.1%	178.4%	213.4%	227.3%

Աղբյուրը՝ ԱԿԾ, ՀՀ մարզերը և Երևան քաղաքը թվերով, 2016թ. վերլուծություն, (<http://armstat.am/am/?nid=81&id=1834>)

97. Գյուղատնտեսության ոլորտում 1 շնչի հաշվով նվազագույն արդյունքը ստացվում է Կոտայքի մարզում, առավել արդյունավետ է գյուղատնտեսության արտադրանքի տեսանկյունից Գեղարքունիքի և Արագածոտնի, ինչպես նաև Արմավիրի ու Արարատի մարզերը: Միևնույն ժամանակ շինարարության, մանրամեծածախ առևտրի ու ծառայությունների գծով առաջատար է Երևան քաղաքը, որտեղ շինարարության մակարդակը գերազանցում է հանրապետության մարզերի միջինը՝ շուրջ 3.1 անգամ, իսկ մանրամեծածախ առևտրի ու ծառայությունների մակարդակը՝ համապատասխանաբար 5.8 ու 7.8 անգամ:

98. **Արդյունաբերություն.** ՀՀ նկատվել է արդյունաբերական արտադրանքի ծավալների աճ, որը ընթացիկ գներով չափելու դեպքում կազմում է շուրջ 34%:

ԱՂՅՈՒՍԱԿ 26. ԱՐԴՅՈՒՆԱԲԵՐԱԿԱՆ ԱՐՏԱԴՐԱՆՔԻ ԾԱՎԱԼԸ ԸՆԹԱՑԻԿ ԳՆԵՐՈՎ, ՄԼՆ ՀՀ ԴՐԱՄ 2011-2015ԹԹ.

	2011	2012	2013	2014	2015
<b>ՀԱՅԱՍՏԱՆ</b>	<b>998,963.7</b>	<b>1,121,906.7</b>	<b>1,242,070.3</b>	<b>1,291,274.1</b>	<b>1,342,700.1</b>
<b>Ք.ԵՐԵՎԱՆ</b>	423,435.9	450,104.9	507,541.4	543,868.8	552,818.1
<b>ԱՐԱԳԱԾՈՏՆ</b>	21,637.9	19,554.4	25,112.7	29,939.0	25,729.6
<b>ԱՐԱՐԱՏ</b>	80,864.9	104,759.2	123,721.2	131,971.3	173,151.2
<b>ԱՐՄԱՎԻՐ</b>	41,841.8	44,471.3	50,452.2	54,392.7	57,598.9
<b>ԳԵՂԱՐՔՈՒՆԻՔ</b>	17,959.5	21,657.7	23,665.5	22,573.2	29,562.6
<b>ԼՈՌԻ</b>	73,496.8	80,041.7	75,275.0	69,941.2	120,165.8
<b>ԿՈՏԱՅՔ</b>	104,496.5	144,948.9	166,121.7	167,399.6	138,485.2
<b>ՇԻՐԱԿ</b>	42,766.8	40,723.4	42,623.7	48,897.0	40,668.6
<b>ՍՅՈՒՆԻՔ</b>	178,366.5	198,723.7	204,975.2	197,631.1	178,684.5
<b>ՎԱՅՈՑ ՁՈՐ</b>	7,765.0	9,099.9	12,008.3	15,420.2	15,654.8
<b>ՏԱՎՈՒՇ</b>	6,332.1	7,821.6	10,573.4	9,240.0	10,180.8

Աղբյուրը՝ ԱՎԾ, ՀՀ մարզերը և Երևան քաղաքը թվերով, 2016թ. վերլուծություն, ([http://armstat.am/file/article/marz\\_2016\\_10.pdf](http://armstat.am/file/article/marz_2016_10.pdf))

99. 2015թ-ին 2011թ.-ի համեմատ աճը կազմել է շուրջ 343 մլն ՀՀ դրամ, կամ 34%, այս աճի հիմնական պատճառներն են Երևան քաղաքի, Արարատի, Լոռու և Կոտայքի մարզի տնտեսական աճերը, որոնք կազմել են ընդհանուր աճի շուրջ 88%: Ամենակտրուկ աճը տեղի է ունեցել Արարատի մարզում, որտեղ աճը կազմել է 214%: Այս աճի շնորհիվ Արարատի մարզը 1 շնչին ընկնող արդյունաբերական արտադրանքի տեսանկյունից դարձել է հանրապետության 2-րդ առաջատարը: Միևնույն ժամանակ հանրապետության որոշ մարզեր գրեթե չունեն արդյունաբերական արտադրանք, մասնավորապես՝ Տավուշի մարզի ցուցանիշը կազմում է հանրապետության ցուցանիշի 18%:

ԱՂՅՈՒՍԱԿ 27. ԱՐԴՅՈՒՆԱԲԵՐԱԿԱՆ ԱՐՏԱԴՐԱՆՔԻ ԾԱՎԱԼԻ ԱՃԸ ԸՆԹԱՑԻԿ ԳՆԵՐՈՎ, ՄԼՆ ՀՀ ԴՐԱՄ 2011-2015ԹԹ.

	Աճ 2015-2011			2011թ. 1 շնչի հաշվով,		2015թ. 1 շնչի հաշվով,	
	մլն ՀՀ դրամ	կառուցվածք	2015/2011	հազ. դրամ	%	հազ. դրամ	%
<b>ՀԱՅԱՍՏԱՆ</b>	343,736.4	100%	134%	330.63	100%	447.78	100%
<b>Ք.ԵՐԵՎԱՆ</b>	129,382.2	38%	131%	399.09	121%	514.87	115%
<b>ԱՐԱԳԱԾՈՏՆ</b>	4,091.7	1%	119%	162.69	49%	198.22	44%
<b>ԱՐԱՐԱՏ</b>	92,286.3	27%	214%	310.18	94%	668.80	149%
<b>ԱՐՄԱՎԻՐ</b>	15,757.1	5%	138%	157.18	48%	216.05	48%
<b>ԳԵՂԱՐՔՈՒՆԻՔ</b>	11,603.1	3%	165%	76.29	23%	127.53	28%
<b>ԼՈՌԻ</b>	46,669.0	14%	163%	311.96	94%	534.07	119%
<b>ԿՈՏԱՅՔ</b>	33,988.7	10%	133%	410.43	124%	545.43	122%
<b>ՇԻՐԱԿ</b>	-2,098.2	-1%	95%	169.64	51%	167.22	37%
<b>ՍՅՈՒՆԻՔ</b>	318.0	0%	100%	1,257.87	380%	1,281.81	286%
<b>ՎԱՅՈՑ ՁՈՐ</b>	7,889.8	2%	202%	148.19	45%	308.17	69%
<b>ՏԱՎՈՒՇ</b>	3,848.7	1%	161%	49.24	15%	81.12	18%

Աղբյուրը՝ ԱՎԾ, ՀՀ մարզերը և Երևան քաղաքը թվերով, 2016թ. վերլուծություն, ([http://armstat.am/file/article/marz\\_2016\\_10.pdf](http://armstat.am/file/article/marz_2016_10.pdf))

ԱՂՅՈՒՍԱԿ 28. ԱՐԴՅՈՒՆԱԲԵՐԱԿԱՆ ԱՐՏԱԴՐԱՆՔԻ ԾԱՎԱԼՆ ԸՍՏ ԱՐՏԱԴՐՈՒԹՅԱՆ ԲԱԺԻՆՆԵՐԻ, 2015թ.

	Հանքագործական արդյունաբերություն			մշակող արդյունաբերություն			էլեկտրաէներգիայի, գազի, ջրի արտադրություն և բաշխում			ջրամատակարարում, կոյուղի, թափոնների կառավարում և վերամշակում		
	Մլն դրամ	%Եվրոյում	%ճյուղում	Մլն դրամ	%Եվրոյում	%ճյուղում	Մլն դրամ	%Եվրոյում	%ճյուղում	Մլն դրամ	%Եվրոյում	%ճյուղում
ՀԱՅԱՍՏԱՆ	220 666,9	100,0%	16,4%	839 473,5	100,0%	62,5%	261 879,4	100,0%	19,5%	20 680,3	100,0%	1,5%
Ք.ԵՐԵՎԱՆ	1 986,7	0,9%	0,4%	440 032,0	52,4%	79,6%	97 706,8	37,3%	17,7%	13 092,6	63,3%	2,4%
ԱՐԱԳԱԾՈՆՆ	177,4	0,1%	0,7%	21 299,1	2,5%	82,8%	3 878,2	1,5%	15,1%	374,9	1,8%	1,5%
ԱՐԱՐԱՏ	861,9	0,4%	0,5%	159 744,4	19,0%	92,3%	11 496,5	4,4%	6,6%	1 048,4	5,1%	0,6%
ԱՐՄԱՎԻՐ	178,4	0,1%	0,3%	21 186,1	2,5%	36,8%	35 327,7	13,5%	61,3%	906,7	4,4%	1,6%
ԳԵՂԱՐՔՈՒՆԻՔ	12 877,4	5,8%	43,6%	9 823,0	1,2%	33,2%	6 332,1	2,4%	21,4%	530,1	2,6%	1,8%
ԼՈՒԻ	55 013,2	24,9%	45,8%	52 678,3	6,3%	43,8%	11 392,0	4,4%	9,5%	1 082,3	5,2%	0,9%
ԿՈՏԱՅՔ	2 656,8	1,2%	1,9%	75 386,6	9,0%	54,4%	59 331,6	22,7%	42,8%	1 110,2	5,4%	0,8%
ՇԻՐԱԿ	54,4	0,0%	0,1%	32 554,5	3,9%	80,0%	7 113,4	2,7%	17,5%	946,3	4,6%	2,3%
ՍՅՈՒՆԻՔ	146 386,6	66,3%	81,9%	9 677,4	1,2%	5,4%	21 626,5	8,3%	12,1%	994,0	4,8%	0,6%
ՎԱՅՈՑ ՁՈՐ	95,9	0,0%	0,6%	10 679,4	1,3%	68,2%	4 610,1	1,8%	29,4%	269,4	1,3%	1,7%
ՏԱՎՈՒՇ	378,2	0,2%	3,7%	6 412,7	0,8%	63,0%	3 064,5	1,2%	30,1%	325,4	1,6%	3,2%

Աղբյուրը՝ ԱՎԾ, ՀՀ մարզերը և Երևան քաղաքը թվերով, 2016թ. վերլուծություն, ([http://armstat.am/file/article/marz\\_2016\\_10.pdf](http://armstat.am/file/article/marz_2016_10.pdf))

100. Վերլուծելով արդյունաբերական արտադրանքի կառուցվածքը, պարզ է դառնում, որ Երևանում են կենտրոնացել արդյունաբերական արտադրանքի բոլոր ճյուղերը, բացառությամբ հանքարդյունաբերության, որի կենտրոնը հանդիսանում են Սյունիքի և Լոռու մարզերը:

101. **Գյուղատնտեսություն.** Հանդիսանում է Հայաստանի տնտեսության դինամիկ զարգացող ճյուղերից մեկը: Հայաստանի Հանրապետության գյուղատնտեսությունը կարևորվում է երկրի համախառն ներքին արդյունքի ձևավորման, պարենային անվտանգության, գյուղական բնակավայրերում բնակչության զբաղվածության և եկամուտների ապահովման, գյուղական համայնքների համաչափ զարգացման առումով: Գյուղատնտեսության հիմնական զարգացումն ուղղված է եղել ներմուծման փոխարինման կամ արտահանման ավելացման վրա:

ԱՂՅՈՒՍԱԿ 29. ԳՅՈՒՂԱՏՆՏԵՍՈՒԹՅԱՆ ՀԱՄԱԽԱՌՆ ԱՐՏԱԴՐԱՆՔ, ԸՆԹԱՑԻԿ ԳՆԵՐՈՎ, ՄԼՐԴ ՀՀ ԴՐԱՄ 2011-2015թթ.

	Ընդամենը				
	2011	2012	2013	2014	2015
ՀԱՅԱՍՏԱՆ	795.0	841.5	919.1	993.5	1001.2
Ք.ԵՐԵՎԱՆ	6.5	8.2	8.5	11.3	10.7
ԱՐԱԳԱԾՈՆՆ	76.8	86.0	89.2	98.8	100.0
ԱՐԱՐԱՏ	116.8	125.3	136.2	141.4	141.6
ԱՐՄԱՎԻՐ	135.0	148.4	163.7	173.7	174.9
ԳԵՂԱՐՔՈՒՆԻՔ	152.8	152.7	165.3	188.7	190.4

ԼՈՌԻ	57.1	57.4	67.5	73.8	75.2
ԿՈՏԱՅՔ	50.8	53.0	56.3	59.8	61.3
ՇԻՐԱԿ	93.0	94.0	106.3	109.0	109.5
ՍՅՈՒՆԻՔ	50.4	57.7	62.4	70.2	70.2
ՎԱՅՈՑ ՁՈՐ	16.9	18.4	19.9	21.4	21.4
ՏԱՎՈՒՇ	38.9	40.4	43.8	45.4	46.0

Աղբյուրը՝ ԱՎԾ, ՀՀ մարզերը և Երևան քաղաքը թվերով, 2016թ. վերլուծություն, ([http://armstat.am/file/article/marz\\_2016\\_11.pdf](http://armstat.am/file/article/marz_2016_11.pdf))

102. Գյուղատնտեսական արտադրանքի ծավալների աճի վերլուծությունը ցույց է տալիս, որ հանրապետության գյուղատնտեսական արտադրանքի ծավալները աճել են 26%, որը մեծապես պայմանավորված է եղել Արմավիրի, Գեղարքունիքի, Արարատի, Արագածոտնի և Սյունիքի մարզերի գյուղատնտեսական աճով: Ընդ որում, ծավալների ամենամեծ աճի գործակիցը ՀՀ մարզերից ունեցել է ՀՀ Սյունիքի մարզը, և այն կազմել է 39%: Այս աճի շնորհիվ է ՀՀ Սյունիքի մարզը միացել է գյուղատնտեսական առաջատար մարզերի ցանկին, ապահովելով ավելի քան 500,0 հազար ՀՀ դրամ մեկ բնակչի հաշվով:

ԱՂՅՈՒՄԱԿ 30. ԳՅՈՒՂԱՏՆՏԵՍԱԿԱՆ ԱՐՏԱԴՐԱՆՔԻ ԾԱՎԱԼԻ ԱՃԸ ԸՆԹԱՑԻԿ ԳՆԵՐՈՎ, ՄԼՆ ՀՀ ԴՐԱՄ 2011-2015ԹԹ.

	ԱՃ			2011թ. 1 շնչի հաշվով		2015թ. 1 շնչի հաշվով	
	մլրդ ՀՀ դրամ	կառուցվածք	2015/2011	հազ. դրամ	%	հազ. դրամ	%
ՀԱՅԱՍՏԱՆ	206.2	100%	126%	263.12	100%	333.89	100%
Ք.ԵՐԵՎԱՆ	4.2	2%	165%	6.13	2%	9.97	3%
ԱՐԱԳԱԾՈՏՆ	23.2	11%	130%	577.44	219%	770.42	231%
ԱՐԱՐԱՏ	24.8	12%	121%	448.02	170%	546.93	164%
ԱՐՄԱՎԻՐ	39.9	19%	130%	507.14	193%	656.04	196%
ԳԵՂԱՐՔՈՒՆԻՔ	37.6	18%	125%	649.11	247%	821.40	246%
ԼՈՌԻ	18.1	9%	132%	242.36	92%	334.22	100%
ԿՈՏԱՅՔ	10.5	5%	121%	199.53	76%	241.43	72%
ՇԻՐԱԿ	16.5	8%	118%	368.90	140%	450.25	135%
ՍՅՈՒՆԻՔ	19.8	10%	139%	355.43	135%	503.59	151%
ՎԱՅՈՑ ՁՈՐ	4.5	2%	127%	322.52	123%	421.26	126%
ՏԱՎՈՒՇ	7.1	3%	118%	302.49	115%	366.53	110%

Աղբյուրը՝ ԱՎԾ, ՀՀ մարզերը և Երևան քաղաքը թվերով, 2016թ. վերլուծություն, ([http://armstat.am/file/article/marz\\_2016\\_11.pdf](http://armstat.am/file/article/marz_2016_11.pdf))

103. Գյուղատնտեսության ճյուղերից ամենամեծ աճն ապահովել է բուսաբուծությունը, բուսաբուծության աճը 2011-2015թթ. կազմել է 140 մլրդ ՀՀ դրամ և հասել 202,0 հազ ՀՀ դրամ 1 շնչի հաշվով: Նույն ժամանակաշրջանում անասնաբուծությունն ապահովել է 65.5 մլրդ ՀՀ դրամ աճ, որը շուրջ 2.5 անգամ պակաս է և անասնաբուծության արտադրանքը 2015թ. կազմել է միայն 131.9 հազ ՀՀ դրամ 1 շնչի հաշվով:

ԱՂՅՈՒՄԱԿ 31. ԳՅՈՒՂԱՏՆՏԵՍԱԿԱՆ ՀԱՄԱԽԱՌՆ ԱՐՏԱԴՐԱՆՔԸ, ԸՍՏ ՃՅՈՒՂԵՐԻ 2011-2015ԹԹ.

	Բուսաբուծություն						Անասնաբուծություն					
	2011	2015	Աճ մլրդ ՀՀ դրամ	կառուցվածք	2015/2011	Հազ. դր 1 շնչի հաշվ 2015թ	2011	2015	Աճ մլրդ ՀՀ դրամ	կառուցվածք	2015/2011	Հազ. դր 1 շնչի հաշվ 2015թ
ՀԱՅԱՍՏԱՆ	465.1	605.8	140.7	100%	130%	202.0	329.9	395.4	65.5	100%	120%	131.9
Ք.ԵՐԵՎԱՆ	3.1	4.3	1.2	1%	139%	4.0	3.4	6.4	3.0	5%	188%	6.0
ԱՐԱԳԱԾՈՏՆ	38.8	57.7	18.9	13%	149%	444.5	38.0	42.3	4.3	7%	111%	325.9
ԱՐԱՐԱՏ	94.3	112.8	18.5	13%	120%	435.7	22.5	28.8	6.3	10%	128%	111.2



ԱՐՄԱՎԻՐ	105.3	132.7	27.4	19%	126%	497.7	29.7	42.2	12.5	19%	142%	158.3
ԳԵՂԱՐՔՈՒՆԻՔ	98.4	127.9	29.5	21%	130%	551.8	54.4	62.5	8.1	12%	115%	269.6
ԼՈՌԻ	19.3	31.6	12.3	9%	164%	140.4	37.8	43.6	5.8	9%	115%	193.8
ԿՈՏԱՅՔ	16.2	21.1	4.9	3%	130%	83.1	34.6	40.2	5.6	9%	116%	158.3
ՇԻՐԱԿ	44.9	57.4	12.5	9%	128%	236.0	48.1	52.1	4.0	6%	108%	214.2
ՍՅՈՒՆԻՔ	21.8	31.9	10.1	7%	146%	228.8	28.6	38.3	9.7	15%	134%	274.7
ՎԱՅՈՑ ՁՈՐ	5.0	6.6	1.6	1%	132%	129.9	11.9	14.8	2.9	4%	124%	291.3
ՏԱՎՈՒՇ	18.0	21.8	3.8	3%	121%	173.7	20.9	24.2	3.3	5%	116%	192.8

Աղբյուրը՝ Վերլուծություն ԱՎԾ, ՀՀ մարզերը և Երևան քաղաքը թվերով, 2016թ. վերլուծություն, ([http://armstat.am/file/article/marz\\_2016\\_11.pdf](http://armstat.am/file/article/marz_2016_11.pdf))

104. Բուսաբուծության ուղղությամբ ամենախոշոր աճը ապահովվել է Գեղարքունիքի և Արմավիրի, Արարատի և Արագածոտնի մարզերի հաշվին: Անասնաբուծության ուղղությամբ, հանրապետության ցուցանիշի աճը ապահովվել Արմավիրի, Սյունիքի և Արարատի մարզերի հաշվին: Բուսաբուծությունից, մեկ շնչին ընկնող ամենաբարձր արդյունքը ունեն Գեղարքունիքի, Արմավիրի, Արագածոտնի և Արարատի մարզերը: Անասնաբուծության գծով 1 շնչին ընկնող ամենամեծ արդյունքը ապահովում են Արագածոտնի, Վայոց Ձորի, Սյունիքի և Գեղարքունիքի մարզերը:

105. **Շինարարություն.** ՀՀ-ում շինարարության ծավալները համեմատած 2011թ. հետ նվազել են, սակայն դա պայմանավորված է 2011-2013թթ. շինարարության ծավալների նվազմամբ: 2013-2015թթ. համար ընդհանուր շինարարության ծավալներում արձանագրվել է աճ: Միևնույն ժամանակ շինարարության մեծ բաժինը կենտրոնացված է մայրաքաղաքում:

ԱՂՅՈՒՍԱԿ 32. ՇԻՆԱՐԱՐՈՒԹՅՈՒՆ, 2011-2015ԹԹ. ՄԼՆ. ԴՐԱՄ (ԸՆԹԱՑԻԿ ԳՆԵՐՈՎ)

	2011	2012	2013	2014	2015	1 շնչի հաշվով 2015, հազ.	
						ՀՀ դրամ	% միջինի նկատմամբ
ՀԱՅԱՍՏԱՆ	504,824.50	479415.6	453,449.30	463,858.00	481,496.90	160.57	100%
Ք.ԵՐԵՎԱՆ	276,011.6	261292.4	264,190.7	250,028.7	306,664.5	285.61	178%
ԱՐԱԳԱԾՈՆՆ	13,059.9	23,664.3	13,053.9	13,373.9	17,963.3	138.39	86%
ԱՐԱՐԱՏ	20,888.5	8918.1	13,466.6	16,426.7	10,186.3	39.34	25%
ԱՐՄԱՎԻՐ	18,307.2	16115.8	12,853.8	8,699.3	16,662.9	62.50	39%
ԳԵՂԱՐՔՈՒՆԻՔ	18,421.2	12812.7	11,662.3	11,671.1	12,995.9	56.07	35%
ԼՈՌԻ	24,611.8	13674.6	37,566.4	68,635.0	26,876.1	119.45	74%
ԿՈՏԱՅՔ	36,304.3	44183.9	29,003.2	22,306.8	24,259.6	95.55	60%
ՇԻՐԱԿ	28,468.1	26601.4	16,705.7	11,688.6	10,768.7	44.28	28%
ՍՅՈՒՆԻՔ	38,110.3	28289.2	24,697.1	16,202.7	24,784.7	177.80	111%
ՎԱՅՈՑ ՁՈՐ	7,095.8	5597.7	5,141.2	13,914.1	10,381.3	204.36	127%
ՏԱՎՈՒՇ	23,545.8	38265.5	25,108.4	30,911.1	19,953.6	158.99	99%

Աղբյուրը՝ ԱՎԾ, ՀՀ մարզերը և Երևան քաղաքը թվերով, 2016. [http://armstat.am/file/article/marz\\_2016\\_12.pdf](http://armstat.am/file/article/marz_2016_12.pdf)

106. 2015թ. 1 բնակչի հաշվով Երևան քաղաքում իրականացվել է 285 հազ. ՀՀ դրամի շինարարություն, հանրապետության միջինը նույն ժամանակահատվածում կազմել է 160.6 հազ. ՀՀ դրամ: Միևնույն ժամանակ միայն 2 մարզի ցուցանիշներն են գերազանցում հանրապետության միջինը՝ Վայոց Ձորի և Սյունիքի մարզերում շինարարության ծավալները ավել են հանրապետության միջին ցուցանիշից, մնացած 8 մարզերում ցուցանիշը էականորեն ցածր է:

107. **Մանրածախ առևտուր.** Ինչպես և շինարարության դեպքում, մանրածախ առևտուրը նույնպես կենտրոնացված է մայրաքաղաքում:

ԱՂՅՈՒՍԱԿ 33. ՄԱՆՐԱԾԱԽ ԱՌԵՎՏՐԻ ՇՐՋԱՆԱՌՈՒԹՅՈՒՆԸ (ՄԼՆ. ԴՐԱՄ)

	Մանրածախ առևտրի շրջանառությունը, ընդամենը					աճ	
	2011	2012	2013	2014	2015	2015-2011	2015/ 2011
<b>ՀԱՅԱՍՏԱՆԻ ՀԱՆՐԱՊԵՏՈՒԹՅՈՒՆ</b>	1,302,252.1	1,379,500.3	1,452,528.3	1,466,090.6	1,313,998.10	11,746.0	100.9%
այդ թվում՝							
<b>Ք.ԵՐԵՎԱՆ</b>	1,091,077.5	1,165,925.8	1,218,045.8	1,211,176.3	1,004,305.8 0	-86,771.7	92.0%
<b>ԱՐԱԳԱԾՈՆՆ</b>	10,418.6	12,170.8	14,558.3	17,016.2	16,778.80	6,360.2	161.0%
<b>ԱՐԱՐԱՏ</b>	25,180.6	26,187.0	30,052.8	29,089.6	35,970.70	10,790.1	142.9%
<b>ԱՐՄԱՎԻՐ</b>	29,942.1	26,734.2	29,429.3	32,161.3	50,198.10	20,256.0	167.7%
<b>ԳԵՂԱՐՔՈՒՆԻՔ</b>	12,363.8	13,654.8	18,248.3	21,571.3	21,623.10	9,259.3	174.9%
<b>ԼՈՌԻ</b>	24,752.4	23,257.6	23,281.5	22,607.1	47,165.60	22,413.2	190.5%
<b>ԿՈՏԱՅՔ</b>	36,360.9	39,729.6	45,496.7	42,006.7	45,784.80	9,423.9	125.9%
<b>ՇԻՐԱԿ</b>	40,514.8	33,416.2	28,591.0	37,317.8	46,525.20	6,010.4	114.8%
<b>ՍՅՈՒՆԻՔ</b>	12,102.4	15,361.0	20,698.8	27,404.5	15,370.40	3,268.0	127.0%
<b>ՎԱՅՈՑ ՁՈՐ</b>	4,210.0	4,279.3	4,635.2	4,745.4	5,635.50	1,425.5	133.9%
<b>ՏԱՎՈՒՇ</b>	15,329.0	18,784.0	19,490.6	20,994.4	24,640.10	9,311.1	160.7%

Աղբյուրը՝ ԱՎԾ, ՀՀ մարզերը և Երևան քաղաքը թվերով, 2016թ. ([http://armstat.am/file/article/sv\\_12\\_15a\\_126.pdf](http://armstat.am/file/article/sv_12_15a_126.pdf))

108. 2011-2015թթ. նկատվել է մանրածախ առևտրի ծավալների ավելացում, միևնույն ժամանակ շուրջ 8%-ով նվազել է Երևան քաղաքի մանրածախ առևտրի ծավալները: Այս երկուսի շնորհիվ շուրջ 50% ավելացել է մարզերի մանրածախ առևտրի ծավալները: Այդուհանդերձ՝ մարզերի և Երևան քաղաքի ցուցանիշները տարբերվում են շուրջ 6 անգամ:

109. 2015թ.-ին 2011թ.-ի համեմատությամբ նկատվել է մանրածախ առևտրի ծավալների ավելացում, միևնույն ժամանակ շուրջ 8% նվազել է Երևան քաղաքի մանրածախ առևտրի ծավալները:

ԱՂՅՈՒՍԱԿ 34. ՄԱՆՐԱԾԱԽ ԱՌԵՎՏՐԻ ՇՐՋԱՆԱՌՈՒԹՅՈՒՆԸ (ՀԱՁ. ԴՐԱՄ) 1 ՇՆՁԻ ՀԱՇՎՈՎ

	2011		2015		2015-2011
	հազ. դրամ	հանրապետական միջինի նկատմամբ, %	հազ. դրամ	հանրապետական միջինի նկատմամբ, %	հազ. դրամ
<b>ՀԱՅԱՍՏԱՆԻ ՀԱՆՐԱՊԵՏՈՒԹՅՈՒՆ</b>	430.08	x	437.33	x	7.25
<b>Ք.ԵՐԵՎԱՆ</b>	1,026.41	238.6%	936.33	214.1%	(90.07)
<b>ԱՐԱԳԱԾՈՆՆ</b>	78.22	18.2%	128.47	29.4%	50.25
<b>ԱՐԱՐԱՏ</b>	96.55	22.4%	138.62	31.7%	42.07
<b>ԱՐՄԱՎԻՐ</b>	112.39	26.1%	188.15	43.0%	75.76
<b>ԳԵՂԱՐՔՈՒՆԻՔ</b>	52.50	12.2%	93.04	21.3%	40.54
<b>ԼՈՌԻ</b>	104.31	24.3%	208.24	47.6%	103.93

ԿՈՏԱՅՔ	142.48	33.1%	179.90	41.1%	37.42
ՇԻՐԱԿ	160.07	37.2%	190.13	43.5%	30.06
ՍՅՈՒՆԻՔ	85.17	19.8%	109.95	25.1%	24.78
ՎԱՅՈՑ ՁՈՐ	80.19	18.6%	110.28	25.2%	30.09
ՏԱՎՈՒՇ	119.01	27.7%	195.40	44.7%	76.39
Մարզեր	107.47	25.0%	160.30	36.7%	52.83

Աղբյուրը՝ ԱՎԾ, ՀՀ մարզերը և Երևան քաղաքը թվերով, 2016թ. ([http://armstat.am/file/article/sv\\_12\\_15a\\_126.pdf](http://armstat.am/file/article/sv_12_15a_126.pdf))

110. Արտահանում. ՀՀ արտահանման ծավալները (ԱՄՆ դոլարով հաշված) աճել են շուրջ 12%, աճի հիմնական աղբյուրներն են եղել ՀՀ մարզերը (75%) և Երևան քաղաքը (25%): ՀՀ մարզերի միջև նույնպես առկա են տարբերություններ, այսպես Կոտայքի, Գեղարքունիքի, Սյունիքի և Արագածոտնի մարզերի արտահանման ծավալները նվազել են, որի փոխարեն Արարատի, Արմավիրի և Լոռու մարզերի արտահանման ծավալները աճ են:

ԱՂՅՈՒՄԱԿ 35. ԱՐՏԱՀԱՆՄԱՆ ԾԱՎԱԼՆԵՐԸ, 2011-2015ԹԹ. (ՀԱՁ.ԱՄՆ ԴՈԼԱՐ)

	2011	2012	2013	2014	2015	2015-2011	%	2015/2011
ՀԱՅԱՍՏԱՆ	1,311,417.1	1,367,650.8	1,451,523.2	1,522,494.4	1,475,338.7	163,921.6	100%	112%
Ք.ԵՐԵՎԱՆ	679,063.5	622,093.6	694,786.7	788,325.4	719,460.7	40,397.2	25%	106%
ԱՐԱԳԱԾՈՏՆ	20,647.5	12,444.6	17,562.5	21,307.5	14,311.3	-6,336.2	-4%	69%
ԱՐԱՐԱՏ	31,434.5	50,298.1	71,112.2	85,483.1	133,588.9	102,154.4	62%	425%
ԱՐՄԱՎԻՐ	9,130.6	71,301.2	80,342.3	86,054.1	106,626.5	97,495.9	59%	1168%
ԳԵՂԱՐՔՈՒՆԻՔ	31,011.2	59,569.0	55,829.0	59,260.4	19,595.1	-11,416.1	-7%	63%
ԼՈՌԻ	145,932.5	146,022.5	155,150.8	150,340.4	164,404.6	18,472.1	11%	113%
ԿՈՏԱՅՔ	111,773.1	133,495.5	78,822.1	46,349.2	35,374.7	-76,398.4	-47%	32%
ՇԻՐԱԿ	2,617.0	3,858.9	4,346.7	4,807.0	6,731.8	4,114.8	3%	257%
ՍՅՈՒՆԻՔ	277,285.1	264,103.6	285,506.8	272,443.6	266,257.5	-11,027.6	-7%	96%
ՎԱՅՈՑ ՁՈՐ	649.1	2,583.9	4,119.7	5,733.6	5,676.2	5,027.1	3%	874%
ՏԱՎՈՒՇ	1,873.0	1,879.9	3,944.4	2,390.1	3,311.4	1,438.4	1%	177%
ՀՀ մարզեր	632,353.6	745,557.2	756,736.5	734,169.0	755,878.0	123,524.4	75%	120%

Աղբյուրը՝ ԱՎԾ, ՀՀ մարզերը և Երևան քաղաքը թվերով, 2016թ. ([http://armstat.am/file/article/sv\\_12\\_15a\\_126.pdf](http://armstat.am/file/article/sv_12_15a_126.pdf))

111. Մեկ շնչի հաշվով արտահանման ծավալների տարբերությունը Երևանի և մարզերի միջև բավականին զգալի է: Երևան քաղաքի արտահանման ծավալները 2015թ.-ին կազմում են շուրջ 670\$ 1 անձի հաշվով, իսկ մարզերում շուրջ 392\$, որը շուրջ 1.7 անգամ ավելի քիչ է:

ԱՂՅՈՒՄԱԿ 356. ԱՐՏԱՀԱՆՄԱՆ ԾԱՎԱԼՆԵՐԸ 1 ՇՆՉԻ ՀԱՇՎՈՎ, 2011-2015ԹԹ. (ԱՄՆ ԴՈԼԱՐ)

	2011թ.		2015թ.		2015-2011	%	2015/ 2011
	Դոլար	%	Դոլար	%			
ՀԱՅԱՍՏԱՆ	434.04	100%	492.01	100%	58.0	100.0%	113%
Ք.ԵՐԵՎԱՆ	640.02	147%	670.08	136%	30.1	51.8%	105%
ԱՐԱԳԱԾՈՏՆ	155.24	36%	110.26	22%	-45.0	-77.6%	71%
ԱՐԱՐԱՏ	120.58	28%	515.99	105%	395.4	682.1%	428%
ԱՐՄԱՎԻՐ	34.30	8%	399.95	81%	365.6	630.8%	1166%
ԳԵՂԱՐՔՈՒՆԻՔ	131.74	30%	84.53	17%	-47.2	-81.4%	64%
ԼՈՌԻ	619.41	143%	730.69	149%	111.3	192.0%	118%
ԿՈՏԱՅՔ	439.01	101%	139.33	28%	-299.7	-517.0%	32%
ՇԻՐԱԿ	10.38	2%	27.68	6%	17.3	29.8%	267%
ՍՅՈՒՆԻՔ	1,955.47	451%	1,910.03	388%	-45.4	-78.4%	98%
ՎԱՅՈՑ ՁՈՐ	12.39	3%	111.74	23%	99.3	171.4%	902%
ՏԱՎՈՒՇ	14.56	3%	26.39	5%	11.8	20.4%	181%
ՀՀ մարզեր	322.56	74%	392.68	80%	70.1	121.0%	122%

Աղբյուրը՝ ԱՎԾ, ՀՀ մարզերը և Երևան քաղաքը թվերով, 2016թ. ([http://armstat.am/file/article/sv\\_12\\_15a\\_126.pdf](http://armstat.am/file/article/sv_12_15a_126.pdf))

112.1 շնչի հաշվով արտահանման ծավալները աճել են շուրջ 58\$, պայմանավորված՝ Արմավիրի և Արարատի մարզերի ցուցանիշների կտրուկ աճով: Արտահանման գծով առաջատար է մնում Սյունիքի մարզը, 1910\$ 1 շնչի հաշվով ունեցած արտահանման ծավալներով:

113. Ներմուծում: Ներմուծման ծավալները կանոնավոր կերպով նվազել են 2011-2015թթ. ընթացքում: Ընդհանուր նվազման ծավալները կազմել են շուրջ 21%: Նվազման հիմնական աղբյուրը եղել է Երևան քաղաքի ներմուծման կրճատումը:

ԱՂՅՈՒՍԱԿ 367. ՆԵՐՄՈՒԾՄԱՆ ԾԱՎԱԼՆԵՐԸ, 2011-2015ԹԹ. (ՀԱԶ.ԱՄՆ ԴՈԼԱՐ)

	2011	2012	2013	2014	2015	2015-2011	%	2015/2011
<b>ՀԱՅԱՍՏԱՆ</b>	<b>3,973,854.5</b>	<b>4,076,298.1</b>	<b>4,168,621.0</b>	<b>4,182,260.8</b>	<b>3,139,299.7</b>	-834,554.8	100%	79%
<b>Ք.ԵՐԵՎԱՆ</b>	3,308,590.1	3,360,445.8	3,433,093.5	3,485,087.3	2,580,062.1	-728,528.0	87%	78%
<b>ԱՐԱԳԱԾՈՏՆ</b>	51,722.5	51,990.8	74,751.9	77,079.7	45,722.9	-5,999.6	1%	88%
<b>ԱՐԱՐԱՏ</b>	87,485.9	72,067.8	118,847.7	83,512.6	98,299.8	10,813.9	-1%	112%
<b>ԱՐՄԱՎԻՐ</b>	47,933.9	96,135.7	84,786.0	86,554.6	61,459.0	13,525.1	-2%	128%
<b>ԳԵՂԱՐՔՈՒՆԻՔ</b>	71,304.5	76,042.9	68,581.2	67,536.8	51,049.6	-20,254.9	2%	72%
<b>ԼՈՌԻ</b>	87,083.7	82,224.6	85,344.5	94,647.2	72,018.1	-15,065.6	2%	83%
<b>ԿՈՏԱՅՔ</b>	128,090.7	167,450.5	151,976.0	139,632.8	116,426.1	-11,664.6	1%	91%
<b>ՇԻՐԱԿ</b>	64,382.8	60,854.4	53,513.5	44,300.1	30,954.5	-33,428.3	4%	48%
<b>ՍՅՈՒՆԻՔ</b>	97,335.0	94,094.2	75,534.9	75,452.1	59,771.4	-37,563.6	5%	61%
<b>ՎԱՅՈՑ ՁՈՐ</b>	4,905.2	3,145.8	11,140.9	15,072.0	14,821.9	9,916.7	-1%	302%
<b>ՏԱՎՈՒՇ</b>	25,020.2	11,845.6	11,050.9	13,385.6	8,714.3	-16,305.9	2%	35%
<b>ՀՀ մարզեր</b>	665,264.4	715,852.3	735,527.5	697,173.5	559,237.6	-106,026.8	13%	84%

Աղբյուրը՝ ԱՎԾ, ՀՀ մարզերը և Երևան քաղաքը թվերով, 2016թ. ([http://armstat.am/file/article/sv\\_12\\_15a\\_126.pdf](http://armstat.am/file/article/sv_12_15a_126.pdf))

114. 1 շնչի հաշվով ներմուծման տվյալները հետևյալն են՝ 2011-2015 թթ. ներմուծումը 1 շնչի հաշվով նվազել է շուրջ 270\$, միևնույն ժամանակ ներմուծումը Երևան քաղաքում նվազել է շատ ավելի արագ տեմպերով, քան ՀՀ մարզերում:

ԱՂՅՈՒՍԱԿ 378. ՆԵՐՄՈՒԾՄԱՆ ԾԱՎԱԼՆԵՐ 1 ՇՆՉԻ ՀԱՇՎՈՎ, 2011-2015ԹԹ. (ԱՄՆ ԴՈԼԱՐ)

	2011թ.		2015թ.		2015-2011	%	2015/ 2011
	\$	%	\$	%			
<b>ՀԱՅԱՍՏԱՆ</b>	1,315.24	100%	1,046.92	100%	-268.3	100.0%	80%
<b>Ք.ԵՐԵՎԱՆ</b>	3,118.37	237%	2,402.96	230%	-715.4	266.6%	77%
<b>ՀՀ մարզեր</b>	339.35	26%	290.53	28%	-48.8	18.2%	86%
<b>ԱՐԱԳԱԾՈՏՆ</b>	388.89	30%	352.26	34%	-36.6	13.7%	91%
<b>ԱՐԱՐԱՏ</b>	335.58	26%	379.68	36%	44.1	-16.4%	113%
<b>ԱՐՄԱՎԻՐ</b>	180.07	14%	230.53	22%	50.5	-18.8%	128%
<b>ԳԵՂԱՐՔՈՒՆԻՔ</b>	302.91	23%	220.23	21%	-82.7	30.8%	73%
<b>ԼՈՌԻ</b>	369.63	28%	320.08	31%	-49.5	18.5%	87%
<b>ԿՈՏԱՅՔ</b>	503.11	38%	458.55	44%	-44.6	16.6%	91%
<b>ՇԻՐԱԿ</b>	255.39	19%	127.28	12%	-128.1	47.7%	50%
<b>ՍՅՈՒՆԻՔ</b>	686.42	52%	428.78	41%	-257.6	96.0%	62%
<b>ՎԱՅՈՑ ՁՈՐ</b>	93.61	7%	291.77	28%	198.2	-73.9%	312%
<b>ՏԱՎՈՒՇ</b>	194.56	15%	69.44	7%	-125.1	46.6%	36%

Աղբյուրը՝ ԱՎԾ, ՀՀ մարզերը և Երևան քաղաքը թվերով, 2016թ. ([http://armstat.am/file/article/mar\\_2016\\_18.pdf](http://armstat.am/file/article/mar_2016_18.pdf))

115.1 շնչի հաշվով ներմուծման ծավալները շուրջ 2.5 անգամ գերազանցում են արտահանման ծավալներին: Հայաստանի համար առևտրային հաշվեկշիռը մնում է մեծ խնդիր:

116. **Ծառայություններ.** ՀՀ –ում արձանագրվել է ծառայությունների ծավալների աճ շուրջ 36%, որը հիմնականում գոյացել է Երևան քաղաքում մատուցվող ծառայությունների աճի հաշվին (շուրջ 69%): ՀՀ մարզերում նույնպես նկատվել է ծառայությունների աճ, սակայն անկախ մեծ տեմպերից (79%) ծառայությունների ծավալը, որը մատուցվում է մարզերում, զգալիորեն ավելի ցածր է քան Երևան քաղաքում մատուցվող ծառայությունները:

ԱՂՅՈՒՍԱԿ 39. ԾԱՌԱՅՈՒԹՅՈՒՆՆԵՐԻ ԾԱՎԱԼԸ (ՄԼՆ. ԴՐԱՍ)

	Տարիներ					Աճ		
	2011	2012	2013	2014	2015	2015-2011	%	2015/2011
<b>ՀԱՅԱՍՏԱՆ</b>	<b>840,033.4</b>	<b>941,280.0</b>	<b>988,158.3</b>	<b>1,090,528.6</b>	<b>1,144,605.3</b>	<b>304,571.9</b>	<b>100%</b>	<b>136%</b>
այդ թվում՝								
<b>ք. ԵՐԵՎԱՆ</b>	<b>721,182.9</b>	<b>812,642.2</b>	<b>833,079.2</b>	<b>929,005.4</b>	<b>931,302.9</b>	<b>210,120.0</b>	<b>69%</b>	<b>129%</b>
<b>ՀՀ մարզեր</b>	<b>118 850,5</b>	<b>128 637,8</b>	<b>155 079,1</b>	<b>161 523,2</b>	<b>213 302,4</b>	<b>94,451.9</b>	<b>31%</b>	<b>179%</b>
այդ թվում՝								
<b>ԱՐԱԳԱԾՈՏՆ</b>	<b>7,413.6</b>	<b>8,169.1</b>	<b>9,343.3</b>	<b>8,872.7</b>	<b>9,185.0</b>	<b>1,771.4</b>	<b>1%</b>	<b>124%</b>
<b>ԱՐԱՐԱՏ</b>	<b>11,981.4</b>	<b>13,214.1</b>	<b>16,784.0</b>	<b>16,928.0</b>	<b>18,617.4</b>	<b>6,636.0</b>	<b>2%</b>	<b>155%</b>
<b>ԱՐՄԱՎԻՐ</b>	<b>15,366.7</b>	<b>16,756.8</b>	<b>20,104.0</b>	<b>17,992.6</b>	<b>19,338.1</b>	<b>3,971.4</b>	<b>1%</b>	<b>126%</b>
<b>ԳԵՂԱՐՔՈՒՆԻՔ</b>	<b>7,721.7</b>	<b>7,924.7</b>	<b>9,656.6</b>	<b>9,796.9</b>	<b>8,915.1</b>	<b>1,193.4</b>	<b>0%</b>	<b>115%</b>
<b>ԼՈՌԻ</b>	<b>14,775.7</b>	<b>14,551.3</b>	<b>15,691.2</b>	<b>15,595.7</b>	<b>17,593.8</b>	<b>2,818.1</b>	<b>1%</b>	<b>119%</b>
<b>ԿՈՏԱՅՔ</b>	<b>26,465.9</b>	<b>28,150.2</b>	<b>35,428.5</b>	<b>41,053.7</b>	<b>77,956.2</b>	<b>51,490.3</b>	<b>17%</b>	<b>295%</b>
<b>ՇԻՐԱԿ</b>	<b>16,152.0</b>	<b>18,411.1</b>	<b>20,672.1</b>	<b>22,055.5</b>	<b>24,983.5</b>	<b>8,831.5</b>	<b>3%</b>	<b>155%</b>
<b>ՍՅՈՒՆԻՔ</b>	<b>9,405.1</b>	<b>11,695.6</b>	<b>13,585.6</b>	<b>14,564.9</b>	<b>19,095.9</b>	<b>9,690.8</b>	<b>3%</b>	<b>203%</b>
<b>ՎԱՅՈՑ ՁՈՐ</b>	<b>3,553.2</b>	<b>4,373.1</b>	<b>6,551.3</b>	<b>6,644.0</b>	<b>7,020.3</b>	<b>3,467.1</b>	<b>1%</b>	<b>198%</b>
<b>ՏԱՎՈՒՇ</b>	<b>6,015.2</b>	<b>5,391.8</b>	<b>7,262.5</b>	<b>8,019.2</b>	<b>10,597.1</b>	<b>4,581.9</b>	<b>2%</b>	<b>176%</b>

Աղբյուրը՝ ԱՎԾ, ՀՀ մարզերը և Երևան քաղաքը թվերով, 2016, ([http://armstat.am/file/article/marz\\_2016\\_14.pdf](http://armstat.am/file/article/marz_2016_14.pdf))

117. Բնակչության 1 շնչի հաշվով ծառայությունների ծավալը Երևանում 2015թ. կազմում է շուրջ 868 հազ. դրամ, իսկ մարզերում ամենացածր ցուցանիշը արձանագրվել է Գեղարքունիքի մարզում՝ 38.4, իսկ ամենաբարձրը՝ Կոտայքի մարզում՝ 306.3 հազ. դրամ:

ԱՂՅՈՒՍԱԿ 4380. ԾԱՌԱՅՈՒԹՅՈՒՆՆԵՐԻ ԾԱՎԱԼԸ 1 ՇՆՉԻ ՀԱՇՎՈՎ (ՄԼՆ. ԴՐԱՍ)

	2011		2015		2015-2011	
	հազ. դրամ	հանրապետական միջինի նկատմամբ,%	հազ. դրամ	հանրապետական միջինի նկատմամբ,%	հազ. դրամ	հանրապետական միջինի նկատմամբ,%
<b>ՀԱՅԱՍՏԱՆ</b>	<b>277.43</b>	<b>x</b>	<b>380.95</b>	<b>x</b>	<b>103.52</b>	<b>x</b>
<b>ք. ԵՐԵՎԱՆ</b>	<b>678.44</b>	<b>244%</b>	<b>868.26</b>	<b>227%</b>	<b>189.82</b>	<b>183%</b>
<b>ԱՐԱԳԱԾՈՏՆ</b>	<b>55.66</b>	<b>20%</b>	<b>70.33</b>	<b>19%</b>	<b>14.67</b>	<b>14%</b>
<b>ԱՐԱՐԱՏ</b>	<b>45.94</b>	<b>17%</b>	<b>71.74</b>	<b>19%</b>	<b>25.80</b>	<b>25%</b>
<b>ԱՐՄԱՎԻՐ</b>	<b>57.68</b>	<b>21%</b>	<b>72.48</b>	<b>19%</b>	<b>14.80</b>	<b>14%</b>
<b>ԳԵՂԱՐՔՈՒՆԻՔ</b>	<b>32.79</b>	<b>12%</b>	<b>38.36</b>	<b>10%</b>	<b>5.57</b>	<b>5%</b>
<b>ԼՈՌԻ</b>	<b>62.26</b>	<b>22%</b>	<b>77.68</b>	<b>20%</b>	<b>15.42</b>	<b>15%</b>
<b>ԿՈՏԱՅՔ</b>	<b>103.71</b>	<b>37%</b>	<b>306.31</b>	<b>80%</b>	<b>202.60</b>	<b>196%</b>
<b>ՇԻՐԱԿ</b>	<b>63.82</b>	<b>23%</b>	<b>102.10</b>	<b>27%</b>	<b>38.28</b>	<b>37%</b>
<b>ՍՅՈՒՆԻՔ</b>	<b>66.19</b>	<b>24%</b>	<b>136.59</b>	<b>36%</b>	<b>70.40</b>	<b>68%</b>

*2018-2020 թթ. տարածքային զարգացման գործառնական ծրագիր*

<b>ՎԱՅՈՑ ՁՈՐ</b>	<b>67.68</b>	<b>24%</b>	<b>137.38</b>	<b>36%</b>	<b>69.70</b>	<b>67%</b>
<b>ՏԱՎՈՒՇ</b>	<b>46.70</b>	<b>17%</b>	<b>84.04</b>	<b>22%</b>	<b>37.34</b>	<b>36%</b>
<b>ՀՀ մարզեր</b>	<b>60.49</b>	<b>22%</b>	<b>110.40</b>	<b>29%</b>	<b>49.91</b>	<b>48%</b>

Աղբյուրը՝ ԱՎԾ, ՀՀ մարզերը և Երևան քաղաքը թվերով, 2016, ([http://armstat.am/file/article/marz\\_2016\\_14.pdf](http://armstat.am/file/article/marz_2016_14.pdf))

## 2.9. ԿՐԹՈՒԹՅՈՒՆ, ՄԱՐԴԿԱՅԻՆ ԿԱՊԻՏԱԼ

118. ՀՀ կրթական համակարգն ընդգրկում է նախադպրոցական, հանրակրթական (տարրական, հիմնական և ավագ), միջին մասնագիտական (նախնական արհեստագործական և մասնագիտական) և բուհական համակարգերը: Հայաստանի կրթական կենտրոնը գտնվում է Երևան քաղաքում, որի (մասնավորապես միջին մասնագիտական և բարձրագույն կրթության) հնարավորություններից օգտվում է ամբողջ հանրապետությունը:

119. ՀՀ-ում նախադպրոցական ուսումնական հաստատությունների քանակը 2015 թ.-ին կազմում էր 717, որը 2011թ.-ի համեմատ ավելացել էր 57-ով, միևնույն ժամանակ հաճախող երեխաների քանակը նույնպես աճել էր և կազմել 72 373, 2011թ. գրանցված 63 542 նկատմամբ: Աճը արձանագրվել է գրեթե ամբողջ հանրապետությունով, նվազում է արձանագրվել միայն Վայոց Ձորի մարզում:

ԱՂՅՈՒՄԱԿ 391. ՀՀ ՆԱԽԱԴՊՐՈՑԱԿԱՆ ՈՒՍՈՒՄՆԱԿԱՆ ՀԱՍՏԱՏՈՒԹՅՈՒՆՆԵՐԻ ՎԻՃԱԿԱԳՐՈՒԹՅՈՒՆԸ, 2011-2015ԹԹ.

	Նախադպրոցական ուսումնական հաստատությունների քանակը						Հաճախող երեխաների թվաքանակը					
	2011	2012	2013	2014	2015	աճ	2011	2012	2013	2014	2015	աճ
<b>ՀԱՅԱՍՏԱՆ</b>	<b>660</b>	<b>683</b>	<b>697</b>	<b>713</b>	<b>717</b>	<b>57</b>	<b>63,54</b>	<b>69,46</b>	<b>68,91</b>	<b>72,72</b>	<b>72,37</b>	<b>8,831</b>
							<b>2</b>	<b>5</b>	<b>1</b>	<b>9</b>	<b>3</b>	
<b>Ք.ԵՐԵՎԱՆ</b>	206	207	206	214	219	<b>13</b>	30,24	33,023	30,97	32,00	32,28	<b>2,042</b>
							<b>7</b>		<b>0</b>	<b>0</b>	<b>9</b>	
<b>ՀՀ ՄԱՐԶԵՐ</b>	454	476	491	499	498	<b>44</b>	33,29	36,442	37,94	40,72	40,08	<b>6,789</b>
							<b>5</b>		<b>1</b>	<b>9</b>	<b>4</b>	
<b>ԱՐԱԳԱԾՈՆՆ</b>	19	20	20	23	23	<b>4</b>	1,270	1,790	1,463	2,256	1,775	<b>505</b>
<b>ԱՐԱՐԱՏ</b>	73	74	75	77	77	<b>4</b>	4,940	5,322	5,673	6,269	6,314	<b>1,374</b>
<b>ԱՐՄԱՎԻՐ</b>	55	56	58	57	59	<b>4</b>	4,269	4,577	4,526	4,715	4,853	<b>584</b>
<b>ԳԵՂԱՐՔՈՒՆԻՔ</b>	41	42	42	44	42	<b>1</b>	2,576	2,886	3,155	3,265	3,214	<b>638</b>
<b>ԼՈՌԻ</b>	59	61	66	64	66	<b>7</b>	3,688	4,027	4,304	4,451	4,474	<b>786</b>
<b>ԿՈՏԱՅՔ</b>	48	52	54	54	53	<b>5</b>	5,126	5,734	6,399	6,423	6,391	<b>1,265</b>
<b>ՇԻՐԱԿ</b>	46	45	50	51	51	<b>5</b>	3,928	3,809	4,129	4,546	4,385	<b>457</b>
<b>ՍՅՈՒՆԻՔ</b>	50	52	52	51	53	<b>3</b>	4,000	4,333	4,408	4,352	4,283	<b>283</b>
<b>ՎԱՅՈՑ ՁՈՐ</b>	17	18	18	18	15	<b>(2)</b>	811	944	922	1,029	989	<b>178</b>
<b>ՏԱՎՈՒՇ</b>	46	56	56	60	59	<b>13</b>	2,687	3,020	2,962	3,423	3,406	<b>719</b>

Աղբյուրը՝ ԱՎԾ, ՀՀ մարզերը և Երևան քաղաքը թվերով, 2016թ. ([http://armstat.am/file/article/marz\\_2016\\_19.pdf](http://armstat.am/file/article/marz_2016_19.pdf))

120. Վերլուծելով վիճակագրական տվյալներն ըստ բնակչության, ակնհայտ է դառնում, որ մարզերում նախադպրոցական ուսումնական հաստատությունների թիվը աննշան կերպով ավել է Երևան քաղաքի նախադպրոցական ուսումնական հաստատությունների քանակից: Հաճախող երեխաների թվաքանակը ՀՀ մարզերում ավելի քան կրկնակի անգամ աճել է քան Երևանում քաղաքում, սակայն առկա տարբերությունը այնքան մեծ է, որ կրճատումը էական չի եղել: Երևանում քաղաքում գտնվող նախադպրոցական ուսումնական հաստատությունները կարողանում են սպասարկել ավելի մեծ քանակով մանուկներ, 2015թ. այստեղ 10 000 բնակչի թվով հաշված հաճախումների թիվը գրեթե 50% ավել է, քան ՀՀ մարզերում:

ԱՂՅՈՒՍԱԿ 402. ՀՀ ՆԱԽԱԴՊՐՈՑԱԿԱՆ ՌԻՍՈՒՄՆԱԿԱՆ ՀԱՍՏԱՏՈՒԹՅՈՒՆՆԵՐԻ ՎԵՐԼՈՒԾՈՒԹՅՈՒՆ, 2011-2015ԹԹ

	Նախադարձական ուսումնական հաստատությունների քանակը 10000 բնակչի հաշվով						Հաճախող երեխաների թվաքանակը 10000 բնակչի հաշվով					
	2011	2012	2013	2014	2015	աճ	2011	2012	2013	2014	2015	աճ
ՀԱՅԱՍՏԱՆ	2.18	2.26	2.31	2.37	2.39	0.21	210.31	229.49	228.40	241.58	241.36	31.05
Ք.ԵՐԵՎԱՆ	1.94	1.94	1.93	2.00	2.04	0.10	285.08	309.70	289.90	298.65	300.73	15.65
ՀՀ ՄԱՐԶԵՐ	2.32	2.43	2.52	2.57	2.59	0.27	169.84	185.87	194.69	210.04	208.24	38.40
ԱՐԱԳԱԾՈՆՆ	1.43	1.50	1.51	1.75	1.77	0.34	95.49	134.59	110.58	171.82	136.75	41.26
ԱՐԱՐԱՏ	2.80	2.83	2.88	2.96	2.97	0.17	189.49	203.60	217.52	241.02	243.88	54.39
ԱՐՄԱՎԻՐ	2.07	2.10	2.17	2.13	2.21	0.15	160.37	171.36	169.39	176.59	182.03	21.66
ԳԵՂԱՐՔՈՒՆԻՔ	1.74	1.78	1.79	1.89	1.81	0.07	109.43	122.50	134.77	140.13	138.65	29.22
ԼՈՒՒ	2.50	2.60	2.86	2.81	2.93	0.43	156.54	171.58	186.48	195.22	198.84	42.31
ԿՈՏԱՅՔ	1.89	2.04	2.12	2.12	2.09	0.20	201.34	224.60	250.94	251.88	251.71	50.38
ՇԻՐԱԿ	1.82	1.79	2.01	2.07	2.10	0.27	155.81	151.57	166.29	184.50	180.30	24.49
ՍՅՈՒՆԻՔ	3.53	3.67	3.69	3.64	3.80	0.28	282.09	305.79	312.62	310.41	307.25	25.16
ՎԱՅՈՑ ՁՈՐ	3.24	3.45	3.48	3.50	2.95	(0.29)	154.77	180.84	178.34	200.19	194.69	39.91
ՏԱՎՈՒՇ	3.58	4.36	4.39	4.74	4.70	1.12	208.94	235.39	232.13	270.17	271.39	62.45

Աղբյուրը՝ ԱՎԾ, ՀՀ մարզերը և Երևան քաղաքը թվերով, 2016թ. ([http://armstat.am/file/article/marz\\_2016\\_19.pdf](http://armstat.am/file/article/marz_2016_19.pdf))

121. ՀՀ-ում դպրոցների քանակը 2015-2016թթ. ուսումնական տարում կազմում էր 1438, դրանք ունեին հետևյալ բաշխվածքը., Երևանում են գտնվում 259 դպրոց կամ 2.41՝ 10 000 բնակչի հաշվով, իսկ մարզերում 1179 կամ 6.12՝ 10 000 բնակչի հաշվով: Միևնույն ժամանակ Երևան քաղաքի դպրոցներում միջինը հաճախում է շուրջ 2 անգամ ավել քան մարզերի դպրոցներ, որի արդյունքում մեծ է նաև միջին դասարանի կազմը: Երևանի դպրոցները նաև ավելի արդյունավետ են մանկավարժների քանակի տեսանկյունից, այստեղ 10 000 բնակչի հաշվով շուրջ 1/3 ավելի քիչ մանկավարժ է քան մարզերում: Միևնույն ժամանակ Երևանում 10 000 բնակչի հաշվով շուրջ 20% ավելի քիչ աշակերտներ են, քան մարզերում:

ԱՂՅՈՒՍԱԿ 413. ՀՀ ԴՊՐՈՑԱԿԱՆ ՀԱՍՏԱՏՈՒԹՅՈՒՆՆԵՐ 2015/2016 ՈՒՍ. ՏԱՐԻ

	ք.Երևան	ՀՀ մարզեր	Արագածոտն	Արարատ	Արմավիր	Գեղարքունիք	Լոռի	Կոտայք	Շիրակ	Սյունիք	Վայոց ձոր	Տավուշ	Ընդամենը
Դպրոցներ	259	1179	122	112	123	126	166	105	172	121	50	82	1,438
Դպրոցներ, 10000 բնակչի հաշվով	2.41	6.12	9.40	4.33	4.61	5.44	7.38	4.14	7.07	8.68	9.84	6.53	4.80
Աշակերտներ	117,822	246576	17,355	32,465	33,731	29,133	29,625	34,754	30,670	16,477	6,373	15,993	364,398
Աշակերտներ, 10000 բնակչի հաշվով	1,097	1,280	1,337	1,253	1,265	1,256	1,316	1,368	1,261	1,181	1,254	1,274	1,215
Միջին հաշվով մեկ դպրոց հաճախում են	454.9	209.1	142.3	289.9	274.2	231.2	178.5	331.0	178.3	136.2	127.5	195.0	253.4
Դասարանների	19.2	12.8	11.8	14.8	14.1	12.6	11.7	15.6	11.7	12.5	11.0	11.8	13.9



քանակը մեկ դպրոցում													
Միջին հաշվով մեկ դասարան հաճախումներ	23.7	16.4	12.0	19.6	19.4	18.4	15.3	21.2	15.2	10.9	11.6	16.5	18.2
Մանկավարժներ	10,324	28366	2,836	3,157	3,592	3,480	3,518	3,071	3,524	2,225	958	2,005	38,690
Մանկավարժներ, 10000 բնակչի հաշվով	96.15	147.36	218.49	121.94	134.73	150.13	156.36	120.95	144.90	159.61	188.58	159.76	129.03
Մեկ մանկավարժին ընկնող աշակերտներ	11.4	8.7	6.1	10.3	9.4	8.4	8.4	11.3	8.7	7.4	6.7	8.0	9.4
Մեկ դպրոցում աշխատող մանկավարժներ	39.9	24.1	23.2	28.2	29.2	27.6	21.2	29.2	20.5	18.4	19.2	24.5	26.9

Աղբյուրը՝ ԱՎԾ, ՀՀ մարզերը և Երևան քաղաքը թվերով, 2016թ. ([http://armstat.am/file/article/marz\\_2016\\_19.pdf](http://armstat.am/file/article/marz_2016_19.pdf))

122. Մարզերի միջև նույնպես առկա են անհամաչափություններ, Երևանամերձ մարզերը՝ Կոտայքը, Արմավիրը և Արարատը ունեն Երևան քաղաքին առավել մոտ ցուցանիշներ, դպրոցներն այստեղ ավելի շատ են, քան այլ մարզերում, աշակերտների թիվը մեկ մանկավարժների հաշվով առավել բարձր, իսկ միջին դպրոցի չափը առավել մեծ: Փոքր չափի են Վայոց Ձորի, Արագածոտնի և Սյունիքի դպրոցները, այստեղ փոքր են նաև միջին դասարանների չափերը, որոնք և ամենաանարդյունավետն են մեկ մանկավարժին ընկնող աշակերտների թվով:

123. Վերլուծելով 2013-2014թթ. և 2015-2016թթ. ուսումնական տարիների դինամիկան, պարզ է դառնում, որ ՀՀ-ում բացվել են 8 դպրոցներ և փակվել 4-ը, ընդ որում բացվել են 7 դպրոցներ Երևանում և 1-ը Տավուշի մարզում, իսկ Լոռու մարզում փակվել են 2 դպրոցներ, մեկական դպրոց է փակվել Շիրակի և Վայոց Ձորի մարզերում: Աշակերտների թիվը մայրաքաղաքում ավելացել է շուրջ 5 100, իսկ մարզերում նվազել 1154-ով: Մանկավարժների թիվը 2013-2014թթ. ուսումնական տարվա համեմատ կրճատվել է ողջ հանրապետությունով մասշտաբով, սակայն մարզերում այն կրճատվել է շուրջ 10 անգամ ավել, քան Երևան քաղաքում:

ԱՂՅՈՒՄԱԿ 424. ՀՀ ԴՊՐՈՑԱԿԱՆ ՀԱՍՏԱՏՈՒԹՅՈՒՆՆԵՐ ՀԱՄԵՄԱՏՈՒԹՅՈՒՆ 2015/2016 ՈՒՍ. ՏԱՐԻ 2013/2014 ՈՒՍ. ՏԱՐՎԱ ՀԵՏ

	Հայաստան	ք. Երևան	ՀՀ մարզեր	Արագածոտն	Արարատ	Արմավիր	Գեղարքունիք	Լոռի	Կոտայք	Շիրակ	Սյունիք	Վայոց ձոր	Տավուշ
Դպրոցներ	4	7	(3)	-	-	-	-	(2)	-	(1)	-	(1)	1
Աշակերտներ	3,952	5,106	(1,154)	(498)	457	(173)	(953)	(430)	1,212	(246)	(121)	(273)	(129)
Միջին հաշվով մեկ դպրոց հաճախում են	2	7.60	(0.45)	(4)	4.10	(1.40)	(7.60)	(0.40)	11.60	(0.40)	(1)	(2.80)	(4)
Դասարանների քանակը մեկ դպրոցում	(1.60)	(0.30)	(1.84)	(0.60)	(1.40)	(4.20)	(0.30)	0.20	(2.10)	(7.80)	1.10	0.10	0.10
Միջին հաշվով մեկ դասարան հաճախում են	2	0.80	2.03	0.20	2	4.30	-	(0.20)	3.20	6	(1.10)	(0.40)	(0.50)
Մանկավարժներ	(1,153)	(107)	(1,046)	(61)	(60)	(106)	(137)	(214)	(86)	(89)	(146)	(98)	(49)
Մեկ	0.40	0.60	0.27	(0.10)	0.40	0.20	0.10	0.30	0.70	0.10	0.40	0.40	0.20

մանկավարժին ընկնող աշակերտներ													
Մեկ դպրոցում աշխատող մանկավարժներ	(0.90)	(1.50)	(0.82)	(0.50)	(0.50)	(0.90)	(1.10)	(1)	(0.90)	(0.40)	(1.20)	(1.50)	(0.90)

Աղբյուրը՝ ԱՎԾ, ՀՀ մարզերը և Երևան քաղաքը թվերով, 2016թ. ([http://armstat.am/file/article/marz\\_2016\\_19.pdf](http://armstat.am/file/article/marz_2016_19.pdf))

124. ՀՀ նախնական մասնագիտական (արհեստագործական) կրթության հաստատությունների ուսանողների թվաքանակը հավասարաչափ բաշխված է մարզերով և Երևան քաղաքում:

ԱՂՅՈՒՄԱԿ 435. ՀՀ ՆԱԽՆԱԿԱՆ ՄԱՍՆԱԳԻՏԱԿԱՆ (ԱՐԿԵՍՏԱԳՈՐԾԱԿԱՆ) ԿՐԹՈՒԹՅԱՆ ՀԱՍՏԱՏՈՒԹՅՈՒՆՆԵՐԻ ՈՒՍԱՆՈՂՆԵՐԻ ԹՎԱՔԱՆԱԿԸ

	2013/2014 ուսումնական տարում				2014/2015 ուսումնական տարում				2015/2016 ուսումնական տարում			
	Ընդամենը		Անվճար,		Ընդամենը		Անվճար,		Ընդամենը		Անվճար,	
	մարդ	1000 բն հաշվով	մարդ	1000 բն հաշվով	մարդ	1000 բն հաշվով	մարդ	1000 բն հաշվով	մարդ	1000 բն հաշվով	մարդ	1000 բն հաշվով
ՀԱՅԱՍՏԱՆ	7,448	2.46	7,121	2.35	7,295	2.42	7,154	2.37	6,874	2.28	6,728	2.23
Ք.ԵՐԵՎԱՆ	2,726	2.56	2,545	2.39	2,762	2.59	2,664	2.49	2,771	2.59	2,681	2.50
ՀՀ մարզեր	4,722	2.41	4,576	2.33	4,533	2.33	4,490	2.30	4,103	2.12	4,047	2.09
ԱՐԱԳԱԾՈՏՆ	411	3.09	375	2.82	306	2.31	306	2.31	269	2.05	269	2.05
ԱՐԱՐԱՏ	165	0.63	165	0.63	169	0.65	169	0.65	153	0.59	153	0.59
ԱՐՄԱՎԻՐ	329	1.23	277	1.04	232	0.87	228	0.85	176	0.66	172	0.64
ԳԵՂԱՐՔՈՒՆԻՔ	524	2.22	524	2.22	519	2.22	519	2.22	499	2.14	499	2.14
ԼՈՌԻ	565	2.41	557	2.37	574	2.49	561	2.43	550	2.41	536	2.35
ԿՈՏԱՅՔ	736	2.88	731	2.86	823	3.23	823	3.23	675	2.65	673	2.64
ՇԻՐԱԿ	1,150	4.58	1,107	4.41	1,106	4.45	1,081	4.35	1,028	4.17	1,002	4.07
ՍՅՈՒՆԻՔ	349	2.46	347	2.45	355	2.52	355	2.52	369	2.63	360	2.57
ՎԱՅՈՑ ՁՈՐ	126	2.41	126	2.41	107	2.07	107	2.07	102	1.98	102	1.98
ՏԱՎՈՒՇ	367	2.86	367	2.86	342	2.68	341	2.67	282	2.23	281	2.22

Աղբյուրը՝ ԱՎԾ, ՀՀ մարզերը և Երևան քաղաքը թվերով, 2016թ. ([http://armstat.am/file/article/marz\\_2016\\_19.pdf](http://armstat.am/file/article/marz_2016_19.pdf))

125. ՀՀ միջին մասնագիտական կրթությունը կենտրոնացված է Երևանում, այս կենտրոնացումը 2013թ-ին. շուրջ 2 անգամ ավելի մեծ է քան մարզերում, սակայն 2015թ.-ին այն նվազել է և հասել շուրջ 1.5-ի: Մարզերից առավել մեծ է ընդունվածների թվաքանակը: Միջին մասնագիտական կրթության հաստատություններում ընդունվողների թվաքանակը նույնպես նվազում է տարեցտարի: Այս նվազումը հիմնականում տեղի է ունենում Երևանի ուսումնական հաստատությունների կրճատման հաշվին:

ԱՂՅՈՒՄԱԿ 446. ՀՀ ՄԻՋԻՆ ՄԱՍՆԱԳԻՏԱԿԱՆ ԿՐԹՈՒԹՅԱՆ ՀԱՍՏԱՏՈՒԹՅՈՒՆՆԵՐԻ ԸՆԴՈՒՆՎՈՂՆԵՐԻ ԹՎԱՔԱՆԱԿԸ

	2013				2014				2015			
	Ընդ.		Անվճար,		Ընդ.		Անվճար,		Ընդ.		Անվճար,	
	մարդ	1000 բն հաշվով	մարդ	1000 բն հաշվով	մարդ	1000 բն հաշվով	մարդ	1000 բն հաշվով	մարդ	1000 բն հաշվով	մարդ	1000 բն հաշվով
ՀԱՅԱՍՏԱՆ	9,785	3.23	4,223	1.40	8,470	2.81	5,756	1.91	6,315	2.10	4,740	1.57
Ք.ԵՐԵՎԱՆ	5,497	5.16	1,952	1.83	4,344	4.07	2,568	2.40	2,849	2.66	1,995	1.86
ՀՀ մարզեր	4,288	2.19	2,271	1.17	4,126	2.12	3,188	1.64	3,466	1.79	2,745	1.42
ԱՐԱԳԱԾՈՏՆ	33	0.25	0	-	91	0.69	64	0.48	82	0.62	82	0.62
ԱՐԱՐԱՏ	561	2.15	248	0.95	511	1.96	350	1.34	467	1.80	367	1.41
ԱՐՄԱՎԻՐ	391	1.46	192	0.72	335	1.25	260	0.97	341	1.28	260	0.97
ԳԵՂԱՐՔՈՒՆԻՔ	490	2.08	211	0.90	491	2.10	317	1.35	345	1.48	250	1.07
ԼՈՌԻ	671	2.86	398	1.72	614	2.66	507	2.20	591	2.59	430	1.89

ԿՈՏԱՅՔ	399	1.56	245	0.96	433	1.70	354	1.39	310	1.22	263	1.03
ՇԻՐԱԿ	849	3.38	426	1.72	709	2.86	531	2.14	596	2.42	473	1.92
ՍՅՈՒՆԻՔ	463	3.27	330	2.34	523	3.71	437	3.10	400	2.85	326	2.33
ՎԱՅՈՑ ՁՈՐ	145	2.78	44	0.85	93	1.80	53	1.03	81	1.58	57	1.11
ՏԱՎՈՒՇ	286	2.23	177	1.39	326	2.55	315	2.47	253	2.00	237	1.87

Աղբյուրը՝ ԱՎԾ, ՀՀ մարզերը և Երևան քաղաքը թվերով, 2016թ. ([http://armstat.am/file/article/marz\\_2016\\_19.pdf](http://armstat.am/file/article/marz_2016_19.pdf))

126. Վերլուծելով ՀՀ բարձրագույն ուսումնական հաստատությունները ընդունվածների թվաքանակը, միանգամայն պարզ է դառնում, որ Երևան քաղաքը միանշանակորեն հանդիսանում է ՀՀ ԲՈՒՀ-ական կրթության կենտրոն: Այսպես՝ Երևան քաղաքում են ընդունվում ՀՀ ԲՈՒՀ-երի ամբողջ ուսանողների ավելի քան 75%-ը: Միևնույն ժամանակ, 1000 բնակչի հաշվով այս թիվը հասնում է Երևանում շուրջ 14.98% 2013թ.-ին և նվազում մինչև 14.45%՝ 2015թ.-ին: ՀՀ մարզերում այս թիվը կազմում է 1.28-1.33 1000 բնակչի հաշվով, կամ 10 անգամ ավելի ցածր, քան Երևանում:

ԱՂՅՈՒՄԱԿ 47. ՀՀ ԲԱՐՁՐԱԳՈՒՅՆ ՈՒՍՈՒՄՆԱԿԱՆ ՀԱՍՏԱՏՈՒԹՅՈՒՆՆԵՐ ԸՆԴՈՒՆՎԱԾՆԵՐԻ ԹՎԱՔԱՆԱԿԸ

	2013				2014				2015			
	Ընդ.		Անվճար,		Ընդ.		Անվճար,		Ընդ.		Անվճար,	
	մարդ	1000 բն հաշվով	մարդ	1000 բն հաշվով	մարդ	1000 բն հաշվով	մարդ	1000 բն հաշվով	մարդ	1000 բն հաշվով	մարդ	1000 բն հաշվով
ՀԱՅԱՍՏԱՆ	19,034	6.29	2,670	0.88	17,473	5.79	2,424	0.80	18,061	6.00	2,983	0.99
Ք.ԵՐԵՎԱՆ	15,978	14.98	2,345	2.20	14,979	14.02	2,102	1.97	15,487	14.45	2,624	2.45
ՀՀ մարզեր	3,056	1.56	325	0.17	2,494	1.28	322	0.17	2,574	1.33	359	0.19
ԱՐԱԳԱԾՈՏՆ	-	-	-	-	-	-	-	-	-	-	-	-
ԱՐԱՐԱՏ	-	-	-	-	-	-	-	-	-	-	-	-
ԱՐՄԱՎԻՐ	77	0.29	-	-	64	0.24	-	-	22	0.08	-	-
ԳԵՂԱՐՔՈՒՆԻՔ	377	1.60	25	0.11	309	1.32	24	0.10	244	1.05	22	0.09
ԼՈՌԻ	621	2.65	88	0.37	581	2.52	90	0.39	608	2.67	94	0.41
ԿՈՏԱՅՔ	84	0.33	-	-	23	0.09	-	-	28	0.11	-	-
ՇԻՐԱԿ	1,063	4.23	132	0.53	685	2.76	125	0.50	880	3.57	151	0.61
ՍՅՈՒՆԻՔ	375	2.65	35	0.25	394	2.79	38	0.27	383	2.73	45	0.32
ՎԱՅՈՑ ՁՈՐ	60	1.15	3	0.06	47	0.91	3	0.06	50	0.97	3	0.06
ՏԱՎՈՒՇ	399	3.11	42	0.33	391	3.06	42	0.33	359	2.83	44	0.35

Աղբյուրը՝ ԱՎԾ, ՀՀ մարզերը և Երևան քաղաքը թվերով, 2016թ. ([http://armstat.am/file/article/marz\\_2016\\_19.pdf](http://armstat.am/file/article/marz_2016_19.pdf))

127. Միևնույն պատկերը նկատվում է նաև ընդհանուր ուսանողների թվաքանակը վերլուծելիս, Երևանում ուսանողների թվաքանակը 10 000 բնակչի հաշվով շուրջ 10 անգամ ավել է, քան մարզերում: Մարզերի միջև առավել աչքի են ընկնում Շիրակի, Լոռու, Տավուշի և Սյունիքի մարզերը, որոնց ցուցանիշները, սակայն ավելի քան 5 անգամ զիջում են մայրաքաղաքի տվյալներին:

ԱՂՅՈՒՄԱԿ 458. ՀՀ ԲԱՐՁՐԱԳՈՒՅՆ ՈՒՍՈՒՄՆԱԿԱՆ ՀԱՍՏԱՏՈՒԹՅՈՒՆՆԵՐՈՒՄ ՈՒՍԱՆՈՂՆԵՐԻ ԹՎԱՔԱՆԱԿԸ

	2013/2014 ուսումնական տարում				2014/2015 ուսումնական տարում				2015/2016 ուսումնական տարում			
	ընդամենը		անվճար		ընդամենը		անվճար		ընդամենը		անվճար	
	մարդ	1000 բն հաշվով	մարդ	1000 բն հաշվով	մարդ	1000 բն հաշվով	մարդ	1000 բն հաշվով	մարդ	1000 բն հաշվով	մարդ	1000 բն հաշվով
ՀԱՅԱՍՏԱՆ	85,922	28.39	11,310	3.74	79,623	26.39	9,460	3.14	84,591	28.10	10,017	3.33
Ք.ԵՐԵՎԱՆ	71,559	67.11	10,163	9.53	68,178	63.82	8,340	7.81	70,931	66.20	8,649	8.07
ՀՀ մարզեր	14,363	7.33	1,147	0.59	11,445	5.87	1,120	0.57	13,660	7.04	1,368	0.71
ԱՐԱԳԱԾՈՏՆ	-	-	-	-	-	-	-	-	-	-	-	-
ԱՐԱՐԱՏ	-	-	-	-	-	-	-	-	-	-	-	-
ԱՐՄԱՎԻՐ	310	1.16	-	-	249	0.93	-	-	141	0.53	-	-
ԳԵՂԱՐՔՈՒՆԻՔ	1,740	7.39	77	0.33	1,482	6.33	73	0.31	1,531	6.57	95	0.41

ԼՈՌԻ	3,622	15.43	309	1.32	3,341	14.48	290	1.26	3,522	15.45	357	1.57
ԿՈՏԱՅՔ	415	1.63	-	-	217	0.85	-	-	219	0.86	-	-
ՇԻՐԱԿ	4,752	18.91	486	1.93	2,739	11.03	488	1.97	4,535	18.41	584	2.37
ՍՅՈՒՆԻՔ	1,772	12.51	123	0.87	1,720	12.20	125	0.89	1,801	12.85	149	1.06
ՎԱՅՈՑ ՁՈՐ	159	3.05	13	0.25	158	3.06	13	0.25	200	3.89	12	0.23
ՏԱՎՈՒՇ	1,593	12.42	139	1.08	1,539	12.06	131	1.03	1,711	13.50	171	1.35

Աղբյուրը՝ ԱՎԾ, ՀՀ մարզերը և Երևան քաղաքը թվերով, 2016թ. ([http://armstat.am/file/article/marz\\_2016\\_19.pdf](http://armstat.am/file/article/marz_2016_19.pdf))

## 2.10. ՍՈՑԻԱԼԱԿԱՆ ՈԼՈՐՏ

128. **Տնային տնտեսությունների** թիվը ՀՀ մարզերում կազմում է 603 445, որոնց 56.86%-ը գյուղական բնակավայրերում և 43.14%-ը՝ քաղաքային բնակավայրերում: Ժամանակավոր կացարաններում բնակվող տնային տնտեսությունների քանակը 19 902 է կամ ՀՀ մարզերի ընդհանուր տնային տնտեսությունների 3,30%-ը: Կիսակառույց տներում բնակվող տնային տնտեսությունների քանակը 8 809 է կամ ՀՀ մարզերի ընդհանուր տնային տնտեսությունների 1.46%-ը: Վերոնշյալ բաշխվածքը հավասարաչափ չէ ՀՀ մարզերով, մասնավորապես Լոռու մարզում ժամանակավոր կացարաններում են բնակվում տնային տնտեսությունների շուրջ 10%, իսկ Վայոց Ձորի մարզում շուրջ 0,32%:

ԱՂՅՈՒՍԱԿ 469. ՀՀ ՄԱՐԶԱՅԻՆ ՏՆԱՅԻՆ ՏՆՏԵՍՈՒԹՅՈՒՆՆԵՐԻ ԹԻՎԸ ԸՍՏ ԲՆԱԿՎԵԼՈՒ ՊԱՅՄԱՆՆԵՐԻ, 2016Թ.

	տնային տնտեսություններ, մշտական		ժամանակավոր կացարաններում բնակվող		Կիսակառույց տներում բնակվող	
	Տնային տնտեսություններ	Տնային տնտեսություններ	% ընդհանուրի նկատմամբ	Տնային տնտեսություններ	% ընդհանուրի նկատմամբ	
<b>Ընդհամենը ՀՀ մարզեր</b>	603,445	19,902	3.30%	8,809	1.46%	
<b>Արագածոտն</b>	43,833	604	1.38%	2,278	5.20%	
<b>Արարատ</b>	75,738	1,438	1.90%	1,604	2.12%	
<b>Արմավիր</b>	83,115	2,390	2.88%	955	1.15%	
<b>Գեղարքունիք</b>	78,786	395	0.50%	1,335	1.69%	
<b>Լոռի</b>	84,644	8,629	10.19%	708	0.84%	
<b>Կոտայք</b>	66,150	1,145	1.73%	841	1.27%	
<b>Շիրակ</b>	73,122	4,090	5.59%	132	0.18%	
<b>Սյունիք</b>	39,745	678	1.71%	235	0.59%	
<b>Վայոց Ձոր</b>	17,998	58	0.32%	123	0.68%	
<b>Տավուշ</b>	40,314	475	1.18%	598	1.48%	

Աղբյուրը՝ ՀՀ տարածքային կառավարման և զարգացման նախարարության տվյալների համաձայն կատարված վերլուծություն

129. **Բնակարանային պայմաններ և կենսապայմաններ.** ՀՀ-ում առկա են 269 557 բնակելի տներ և 24 666 բազմաբնակարան շենքեր՝ 434 995 բնակարաններով: Սակայն բնակելի ֆոնդը հավասարաչափ չէ բաշխված հանրապետությունով: Երևան քաղաքում բնակելի ֆոնդը մեկ բնակչի հաշվով կազմում է 22.42, միևնույն ժամանակ Արագածոտնի մարզում այդ ցուցանիշը ավելի քան կրկնակի մեծ է և կազմում է 46.96 մ2 մեկ բնակչի հաշվով:

130. Հանրապետությունում 2013-2015 թթ. նկատվել է բնակֆոնդի ընդհանուր աճ, որը 80% ՀՀ մարզերի հաշվին է, որտեղ ավելացել է 1 282 993 մ<sup>2</sup> բնակմակերես, իսկ Երևան քաղաքում ավելացել է 20% ընդհանուր աճ, կամ 328 857 մ<sup>2</sup>: Աճը հիմնականում տեղի է ունեցել Արմավիրի մարզում, մարզի քաղաքային բնակավայրերում (շուրջ 653 013 մ<sup>2</sup>):

ԱՂՅՈՒՄԱԿ 5047. ՄԵԿ ԲՆԱԿԶԻ ԱՊԱՀՈՎՎԱԾՈՒԹՅՈՒՆՆ ԸՆԴՀԱՆՈՒՐ ՄԱԿԵՐԵՍՈՎ, ՀՈՒՆՎԱՐԻ 1-Ի ԴՐՈՒԹՅԱՄԲ

	Ընդամենը, մ <sup>2</sup>			այդ թվում՝ բնակավայրերում					
				քաղաքային			գյուղական		
	2013	2014	2015	2013	2014	2015	2013	2014	2015
<b>ՀԱՅԱՍՏԱՆ</b>	30.96	31.44	31.69	26.20	26.71	26.94	39.22	39.68	39.98
<b>Ք. ԵՐԵՎԱՆ</b>	22.22	22.36	22.42	22.22	22.36	22.42			
<b>ՀՀ մարզեր</b>	35.75	36.45	36.86	31.22	32.25	32.78	39.22	39.68	39.98
<b>ԱՐԱԳԱԾՈՏՆ</b>	45.46	46.32	46.96	42.27	43.14	44.46	46.41	47.26	47.68
<b>ԱՐԱՐԱՏ</b>	32.50	32.59	32.87	22.19	22.54	22.95	36.61	36.58	36.77
<b>ԱՐՄԱՎԻՐ</b>	39.91	42.40	42.52	31.93	39.70	39.92	43.65	43.66	43.73
<b>ԳԵՂԱՐՔՈՒՆԻՔ</b>	30.99	31.31	31.61	38.10	38.91	39.59	27.90	28.04	28.21
<b>ԼՈՒԻ</b>	39.07	40.22	40.71	37.66	38.80	39.27	41.06	42.26	42.79
<b>ԿՈՏԱՅՔ</b>	27.81	28.00	28.26	26.29	26.37	26.65	29.61	29.93	30.17
<b>ՇԻՐԱԿ</b>	40.44	40.85	41.93	34.98	34.37	35.56	48.04	49.89	50.86
<b>ՍՅՈՒՆԻՔ</b>	29.72	30.02	30.27	22.99	23.17	23.32	43.50	44.14	44.67
<b>ՎԱՅՈՑ ՁՈՐ</b>	44.85	45.11	45.73	30.09	30.26	31.00	52.87	53.19	53.61
<b>ՏԱՎՈՒՇ</b>	36.10	36.39	36.75	28.57	28.83	29.19	41.61	41.91	42.27

Աղբյուրը՝ ԱՎԾ, ՀՀ մարզերը և Երևան քաղաքը թվերով, 2016թ., էջ 171 ([http://armstat.am/file/article/marz\\_2016\\_19.pdf](http://armstat.am/file/article/marz_2016_19.pdf))

131. ՀՀ գազաֆիկացման մակարդակը շատ բարձր է և գերազանցում է 90%, սակայն որոշ մարզերում, մասնավորապես Սյունիքի, Վայոց Ձորի և Արագածոտնի մարզերում գազաֆիկացման մակարդակը գրեթե կրկնակի կերպով զիջում է հանրապետության միջին ցուցանիշին՝ Վայոց Ձորի և Արագածոտնի մարզում փոքր և կտրված բնակավայրերի գազաֆիկացման տնտեսապես ոչ արդյունավետ լինելու պատճառով, իսկ Սյունիքի մարզում Մեղրու տարածաշրջանի դեռևս գազաֆիկացման աշխատանքների ավարտված չլինելու պատճառով: Այն դեպքում, երբ Մեղրու տարածաշրջանի գազաֆիկացման խնդիրը ներկայումս միայն ժամանակի խնդիր է, Արագածոտնի մարզի և Վայոց Ձորի մարզի փոքրաթիվ և կտրված բնակավայրերի գազաֆիկացման խնդիրը դեռևս իր լուծումը չի գտել:

132. ՀՀ մարզերում վթարային շենքերում ապրող բնակիչների թիվը 2016թ.-ի վերջի դրությամբ կազմում է 33207 մարդ կամ բնակչության 1.73%-ը, սակայն վթարային շենքերում բնակվողների թիվը քաղաքային բնակավայրերում հասնում է բնակչության ընդհանուր թվի 2.9%-ը իսկ գյուղական բնակավայրերում 0.83%-ը: Ամենավատ վիճակը Շիրակի, Լոռու և Տավուշի մարզերում է, իսկ գյուղական բնակավայրերում Արագածոտնի և Վայոց Ձորի մարզերում:

ԱՂՅՈՒՍԱԿ 481. ՀՀ ՄԱՐԶԵՐՈՒՄ ՎԹԱՐԱՅԻՆ ՇԵՆՔԵՐՈՒՄ ԲՆԱԿՎՈՂՆԵՐԻ ԹՎԱՔԱՆԱԿԸ 2016Թ.

	Վթարային շենքերում բնակվող, այդ թվում		Քաղաքային բնակավայրերում		Գյուղական բնակավայրերում	
	բնակիչ	% բնակչության նկատմամբ	բնակիչ	% բնակչության նկատմամբ	բնակիչ	% բնակչության նկատմամբ
<b>ՀՀ մարզեր</b>	33207	1.73%	24200	2.90%	9007	0.83%
Արագածոտն	4432	3.41%	1200	4.12%	3232	3.21%
Արարատ	419	0.16%	0	0.00%	419	0.23%
Արմավիր	3157	1.18%	1670	1.97%	1487	0.82%
Գեղարքունիք	1705	0.74%	1330	1.92%	375	0.23%
Լոռի	7606	3.38%	7256	5.46%	350	0.38%
Կոտայք	1153	0.45%	637	0.46%	516	0.44%
Շիրակ	8903	3.66%	7700	5.42%	1203	1.19%
Սյունիք	1479	1.06%	1128	1.20%	351	0.77%
Վայոց Ձոր	897	1.77%	135	0.76%	762	2.30%
Տավուշ	3456	2.75%	3144	5.94%	312	0.43%

Աղբյուրը՝ ՀՀ տարածքային կառավարման և զարգացման նախարարության տվյալների վրա կատարված վերլուծություն

133. Աղքատության մակարդակը ՀՀ ում 2015թ-ին 2012թ-ի համեմատ նվազել է շուրջ 2.6%-ով, որը հիմնականում կատարվել է հանրապետության մարզերի շնորհիվ: Անկախ գրանցված արդյունքի, հանրապետության մարզերում աղքատության մակարդակը ավելի բարձր է, քան ՀՀ մայրաքաղաքում: 2015թ.-ին Երևանում այն կազմում է 25.0%., իսկ մարզերի միջին ցուցանիշը կազմում է 32.5%:

134. Աղքատության մակարդակի տեսանկյունից առկա են տարբերություններ նաև մազերի միջև, այսպես առավել աղքատ է համարվում Շիրակի մարզը, որտեղ 2012-2015թթ. Աղքատության մակարդակը նվազել է 0.7%, հանրապետության մարզերի 3.6% նվազման դեպքում: Առավել արագ է նվազել աղքատության մակարդակը Արարատի, Արագածոտնի և Կոտայքի մարզերում:

ԱՂՅՈՒՍԱԿ 492. ԱՂՔԱՏՈՒԹՅԱՆ ՄԱԿԱՐԴԱԿԸ (%)

	2012			2013			2014			2015		
	աղքատ		ոչ աղքատ	աղքատ		ոչ աղքատ	աղքատ		ոչ աղքատ	աղքատ		ոչ աղքատ
	Ընդ.	որից՝ ծայրահեղ աղքատ		Ընդ.	որից՝ ծայրահեղ աղքատ		Ընդ.	որից՝ ծայրահեղ աղքատ		Ընդ.	որից՝ ծայրահեղ աղքատ	
<b>Հանրապետական միջին</b>	324	28	67.6	320	27	68.0	300	23	70.0	298	20	70.2
<b>Ք.ԵՐԵՎԱՆ</b>	25.6	2.2	74.4	25.5	2.1	74.5	25.2	2.0	74.8	25.0	2.0	75.0
<b>ՀՀ մարզեր</b>	36.1	3.1	63.9	35.5	3.0	64.5	32.6	2.5	67.4	32.5	2.0	67.5
<b>ԱՐԱԳԱԾՈՏՆ</b>	21.2	0.9	78.8	22.7	1.1	77.3	18.7	0.5	81.3	16.1	0.4	83.9
<b>ԱՐԱՐԱՏ</b>	34.6	2.1	65.4	32.4	1.7	67.6	28.5	1.6	71.5	27.3	1.3	72.7
<b>ԱՐՄԱՎԻՐ</b>	34.3	3.4	65.7	31.3	3.3	68.7	29.0	2.9	71.0	29.6	2.1	70.4
<b>ԳԵՂԱՐՔՈՒՆԻՔ</b>	35.5	1.4	64.5	35.8	2.4	64.2	32.3	2.1	67.7	32.1	1.3	67.9
<b>ԼՈՐԻ</b>	38.7	3.4	61.3	38.6	2.6	61.4	36.4	3.0	63.6	36.2	2.8	63.8
<b>ԿՈՏԱՅՔ</b>	42.5	5.7	57.5	42.5	5.1	57.5	37.2	2.9	62.8	35.9	2.3	64.1
<b>ՇԻՐԱԿ</b>	46.0	5.5	54	45.9	4.0	54.1	44.2	3.8	55.8	45.3	3.9	54.7
<b>ՍՅՈՒՆԻՔ</b>	25.6	0.7	74.4	25.2	1.8	74.8	24.2	1.0	75.8	24.5	0.7	75.5
<b>ՎԱՅՈՑ ՁՈՐ</b>	20.7	0.5	79.3	21.0	0.7	79.0	18.2	0.6	81.8	16.9	1.0	83.1
<b>ՏԱՎՈՒՇ</b>	27.5	1.9	72.5	27.7	2.5	72.3	30.6	2.7	69.4	35.3	2.0	64.7

Աղբյուրը՝ ԱՎԾ, ՀՀ մարզերը և Երևան քաղաքը թվերով, 2016թ., էջ 215 ([http://armstat.am/file/article/mar\\_2016\\_20.pdf](http://armstat.am/file/article/mar_2016_20.pdf))

135. **Սոցիալական պաշտպանություն և աջակցություն.** Ընտանեկան և սոցիալական նպաստ ստացող ընտանիքների քանակը 2011-2015թթ. ընթացքում աճել է շուրջ 27%-ով, այդ աճի հիմնական

աղբյուրները եղել են ՀՀ մարզերը, որտեղ բնակվում են նպաստի ցանկում հավելյալ ներգրավված թվով 22 374 ընտանիքներից միայն թվով 19 183 ընտանիք: Հիմնականում աճը տեղի է ունեցել Լոռու, Կոտայքի և Շիրակի մարզերում: Տոկոսային առումով ամենամեծ աճը արձանագրվել է Տավուշի և Կոտայքի մարզերում՝ 34% 2011թ.-ի համեմատ:

136. Եռամսյակային հրատապ օգնություն ստացող ընտանիքների քանակը՝ հակառակը, նվազել է ամբողջ հանրապետությունով շուրջ 15%-ով: Այս նվազումը նույնպես տեղի է ունեցել հիմնականում ՀՀ մարզերի հաշվին, որտեղ բնակվում են ցանկից դուրս եկած թվով 1849 ընտանիքից 1403 ընտանիքը, կամ նվազած թվի շուրջ 76%-ը: Ամենաարագ նվազումը տեղի է ունեցել Շիրակի մարզում՝ 28%, իսկ միակ մարզը, որտեղ եղել է աճ՝ դա Լոռու մարզն է:

ԱՂՅՈՒՍԱԿ 503. ՆՊԱՍՏ ՍՏԱՑՈՂ ԸՆՏԱՆԻՔՆԵՐԻ ՔԱՆԱԿԸ

	Ընտանեկան և սոցիալական նպաստ ստացող ընտանիքների քանակը					Եռամսյակային հրատապ օգնություն ստացող ընտանիքների քանակը				
	2011	2012	2013	2014	2015	2011	2012	2013	2014	2015
<b>ՀԱՅԱՍՏԱՆ</b>	<b>83,997</b>	<b>100,879</b>	<b>103,130</b>	<b>105,176</b>	<b>106,371</b>	<b>12,361</b>	<b>10,533</b>	<b>9,666</b>	<b>9,859</b>	<b>10,512</b>
<b>Ք.ԵՐԵՎԱՆ</b>	13,893	16,331	16,807	17,025	17,084	2,058	1,560	1,067	1,403	1,612
<b>ՀՀ մարզեր</b>	70,104	84,548	86,323	88,151	89,287	10,303	8,973	8,599	8,456	8,900
<b>ԱՐԱԳԱԾՈՏՆ</b>	4,298	5,037	5,263	5,691	5,730	629	547	532	568	527
<b>ԱՐԱՐԱՏ</b>	6,506	7,981	8,015	8,205	8,312	1,048	849	859	871	847
<b>ԱՐՄԱՎԻՐ</b>	4,510	5,343	5,543	5,759	5,872	710	630	449	597	603
<b>ԳԵՂԱՐՔՈՒՆԻՔ</b>	10,618	12,912	13,179	13,242	13,559	1,752	1,570	1,526	1,297	1,417
<b>ԼՈՌԻ</b>	15,933	19,018	19,471	19,869	20,319	1,891	1,815	1,811	1,760	2,045
<b>ԿՈՏԱՅՔ</b>	6,964	8,529	8,870	9,154	9,318	1,021	932	803	872	965
<b>ՇԻՐԱԿ</b>	12,696	15,091	15,150	15,409	15,258	1,965	1,588	1,504	1,445	1,406
<b>ՍՅՈՒՆԻՔ</b>	2,914	3,664	3,739	3,645	3,641	469	326	392	336	369
<b>ՎԱՅՈՑ ՁՈՐ</b>	1,725	2,074	2,033	2,071	2,012	250	183	224	196	205
<b>ՏԱՎՈՒՇ</b>	3,940	4,899	5,060	5,106	5,266	568	533	499	514	516

Աղբյուրը՝ ԱԿԾ, ՀՀ մարզերը և Երևան քաղաքը թվերով, 2016թ. ([http://armstat.am/file/article/marz\\_2016\\_19.pdf](http://armstat.am/file/article/marz_2016_19.pdf))

137. Ընտանեկան և սոցիալական նպաստ ստացող ընտանիքների բաշխվածքը, ըստ բնակչության քանակի ցույց է տալիս, որ առավել մեծ է նպաստառու ընտանիքների թիվը Լոռու և Շիրակի մարզերում և նվազագույնն է Երևան քաղաքում: Այսպիսով՝ 2011թ.-ին Երևան քաղաքում նպաստառու են յուրաքանչյուր 1000 բնակչի հաշվով 13.09 ընտանիք., իսկ 2015թ.-ին արդեն 15.91, մինչև նույն ժամանակ ՀՀ մարզերում միջին գործակիցը կազմել է համապատասխանաբար 35.76՝ 2011թ.-ին և 46.39՝ 2015թ.-ին:

ԱՂՅՈՒՍԱԿ 514. ՆՊԱՍՏ ՍՏԱՑՈՂ ԸՆՏԱՆԻՔՆԵՐԻ ՔԱՆԱԿԸ 1000 ԲՆԱԿՉԻ ՀԱՇՎՈՎ

	Ընտանեկան և սոցիալական նպաստ ստացող ընտանիքների քանակը					Եռամսյակային հրատապ օգնություն ստացող ընտանիքների քանակը				
	2011	2012	2013	2014	2015	2011	2012	2013	2014	2015
<b>ՀԱՅԱՍՏԱՆ</b>	<b>27.80</b>	<b>33.33</b>	<b>34.18</b>	<b>34.94</b>	<b>35.47</b>	<b>4.09</b>	<b>3.48</b>	<b>3.20</b>	<b>3.27</b>	<b>3.51</b>
<b>Ք.ԵՐԵՎԱՆ</b>	13.09	15.32	15.73	15.89	15.91	1.94	1.46	1.00	1.31	1.50
<b>ՀՀ մարզեր</b>	35.76	43.12	44.30	45.46	46.39	5.26	4.58	4.41	4.36	4.62
<b>ԱՐԱԳԱԾՈՏՆ</b>	32.32	37.87	39.78	43.34	44.14	4.73	4.11	4.02	4.33	4.06
<b>ԱՐԱՐԱՏ</b>	24.96	30.53	30.73	31.55	32.11	4.02	3.25	3.29	3.35	3.27
<b>ԱՐՄԱՎԻՐ</b>	16.94	20.00	20.74	21.57	22.03	2.67	2.36	1.68	2.24	2.26
<b>ԳԵՂԱՐՔՈՒՆԻՔ</b>	45.11	54.80	56.30	56.83	58.49	7.44	6.66	6.52	5.57	6.11
<b>ԼՈՌԻ</b>	67.63	81.03	84.36	87.14	90.31	8.03	7.73	7.85	7.72	9.09
<b>ԿՈՏԱՅՔ</b>	27.35	33.41	34.78	35.90	36.70	4.01	3.65	3.15	3.42	3.80
<b>ՇԻՐԱԿ</b>	50.36	60.05	61.01	62.54	62.74	7.79	6.32	6.06	5.86	5.78
<b>ՍՅՈՒՆԻՔ</b>	20.55	25.86	26.52	26.00	26.12	3.31	2.30	2.78	2.40	2.65
<b>ՎԱՅՈՑ ՁՈՐ</b>	32.92	39.73	39.32	40.29	39.61	4.77	3.51	4.33	3.81	4.04

<b>ՏԱՎՈՒՇ</b>	30.64	38.18	39.66	40.30	41.96	4.42	4.15	3.91	4.06	4.11
---------------	-------	-------	-------	-------	-------	------	------	------	------	------

Աղբյուրը՝ ԱՎԾ, ՀՀ մարզերը և Երևան քաղաքը թվերով, 2016թ. ([http://armstat.am/file/article/marz\\_2016\\_19.pdf](http://armstat.am/file/article/marz_2016_19.pdf))

138. ՀՀ-ում կենսաթոշակառուների թիվը 2015թ.-ին կազմել է 465 802, իսկ միջին կենսաթոշակի մեծությունը կազմել է 40 441 ՀՀ դրամ, 1000 բնակչին ընկնող կենսաթոշակառուների թիվը կազմում է 155, որը սակայն հաստատուն չէ հանրապետության ողջ տարածքով: Եթե Երևան քաղաքի և Հանրապետության միջին ցուցանիշը համընկնում է, ապա ՀՀ մարզերի միջև առկա են մեծ տարբերություններ: Այսպես՝ Լոռու, Վայոց Ձորի և Տավուշի մարզերում 1000 բնակչին ընկնող կենսաթոշակառուների թիվը 2015թ. կազմում էր համապատասխանաբար 202, 187 և 173 մարդ: Միևնույն ժամանակ Արմավիրի, Գեղարքունիքի և Կոտայքի մարզերում այս թիվը 2015թ.-ին կազմում էր համապատասխանաբար 127, 136 և 140 մարդ:

139. Կենսաթոշակառուների թիվը ՀՀ տարածքում 2012-2015թթ. նվազել է շուրջ 8.32%, հիմնականում պայմանավորված ՀՀ մարզերի կենսաթոշակառուների նվազմամբ, մասնավորապես՝ Շիրակի և Լոռու մարզերում, համապատասխանաբար 12.43% և 10.29%, կամ համապատասխանաբար 5844 և 5204 կենսաթոշակառու: Առավել արագ նվազման տեմպեր են արձանագրվել նաև Գեղարքունիքի և Արագածոտնի մարզերում՝ համապատասխանաբար 12.22% և 11.17%: Երևան քաղաքի կենսաթոշակառուների թիվը նվազել է 4.57%-ով:

ԱՂՅՈՒՄ ԱԿ 525. ԿԵՆՍԱԹՈՇԱԿԱՌՈՒՆԵՐ

	Կենսաթոշակառուների թվաքանակը, տարեվերջ				Կենսաթոշակառուների թիվը 1000 բնակչի հաշվով				Կենսաթոշակի միջին չափը, ՀՀ դրամ			
	2012	2013	2014	2015	2012	2013	2014	2015	2012	2013	2014	2015
<b>ՀԱՅԱՍՏԱՆ</b>	508,071	515,340	463,145	465,802	168	171	154	155	29,696	29,122	35,813	40,441
<b>Ք. ԵՐԵՎԱՆ</b>	176,782	179,759	166,920	168,699	166	168	156	157	31,936	31,460	37,865	42,761
<b>ՀՀ մարզեր</b>	331,289	335,581	296,225	297,103	169	171	152	153	28,501	27,870	34,657	39,124
<b>ԱՐԱԳԱԾՈՏՆ</b>	20,953	21,249	18,552	18,613	158	161	141	143	28,011	27,337	34,301	38,760
<b>ԱՐԱՐԱՏ</b>	40,875	41,656	36,252	36,726	156	160	139	142	27,179	26,590	33,567	37,827
<b>ԱՐՄԱՎԻՐ</b>	37,716	38,547	33,273	33,715	141	144	125	127	27,359	26,777	33,823	38,158
<b>ԳԵՂԱՐՔՈՒՆԻՔ</b>	35,862	36,267	31,477	31,478	152	155	135	136	27,466	26,811	33,812	38,272
<b>ԼՈՐԻ</b>	50,588	51,130	45,395	45,384	216	222	199	202	28,704	28,032	34,665	39,079
<b>ԿՈՏԱՅՔ</b>	38,292	39,228	35,117	35,550	150	154	138	140	28,181	27,632	34,457	39,011
<b>ՇԻՐԱԿ</b>	47,011	47,071	41,300	41,167	187	190	168	169	28,338	27,728	34,544	38,999
<b>ՍՅՈՒՆԻՔ</b>	25,373	25,618	23,385	23,341	179	182	167	167	32,158	31,484	37,777	42,712
<b>ՎԱՅՈՑ ՁՈՐ</b>	10,306	10,371	9,497	9,476	197	201	185	187	29,742	29,209	35,473	40,026
<b>ՏԱՎՈՒՇ</b>	24,313	24,444	21,977	21,653	190	192	174	173	30,493	29,767	36,064	40,637

Աղբյուրը՝ ԱՎԾ, ՀՀ մարզերը և Երևան քաղաքը թվերով, 2016թ. ([http://armstat.am/file/article/marz\\_2016\\_19.pdf](http://armstat.am/file/article/marz_2016_19.pdf))

140. Կենսաթոշակների մեծությունը 2012-2015թթ. աճել է շուրջ 36%-ով, որը հարաբերականորեն հավասարաչափ է բաշխվել ՀՀ ողջ տարածքով, նվազագույն աճը կազմել է Սյունիքի մարզում 32.82%, իսկ առավելագույնը կազմել է Արմավիրի մարզում 39.47%:



ԱՂՅՈՒՍԱԿ 56. ԱՆՎԱՆԱԿԱՆ ՍՊԱՌՈՂԱԿԱՆ ԾԱԽՍԵՐԸ Տ/ՏՆՏԵՍՈՒԹՅԱՆ ՄԵԿ ԾՆՁԻ ՀԱՇՎՈՎ, ՄԻՋԻՆ ԱՄՍԱԿԱՆ (ԴՐԱՄ)

	2011	2012	2013	2014	2015
<b>Հանրապետական միջին</b>	<b>32,585</b>	<b>34,832</b>	<b>36,787</b>	<b>40,770</b>	<b>42,867</b>
<b>ք. Երևան</b>	42,189	41,041	42,736	53,922	56,684
<b>ՀՀ մարզեր</b>	27,387	31,455	33,526	33,503	35,160
<b>Արագածոտն</b>	27,460	34 298	31,540	31,004	34,821
<b>Արարատ</b>	29,330	35,807	37,139	41,342	43,397
<b>Արմավիր</b>	25,173	30,396	35,118	31,094	32,472
<b>Գեղարքունիք</b>	27,039	26,182	31,180	29,197	31,688
<b>Լոռի</b>	27,436	32,687	34,359	36,245	38,256
<b>Կոտայք</b>	22,689	25,844	32,279	37,360	38,695
<b>Շիրակ</b>	29,596	34,386	32,775	33,824	32,091
<b>Սյունիք</b>	31,531	34,900	35,274	34,721	36,008
<b>Վայոց ձոր</b>	33,627	41,970	40,992	43,133	45,766
<b>Տավուշ</b>	32,022	33,648	31,713	28,247	30,374
<b>Բնակավայրի տեսակը</b>					
<b>Քաղաք</b>	35,041	36,489	38,541	44,708	47,161
<b>Գյուղ</b>	28,059	32,094	33,747	33,885	35,786

Աղբյուրը՝ ԱԿԾ, ՀՀ մարզերը և Երևան քաղաքը թվերով, 2016թ., ([http://armstat.am/file/article/marz\\_2016\\_20.pdf](http://armstat.am/file/article/marz_2016_20.pdf))

141. Երևան քաղաքի տնային տնտեսությունները մեկ շնչի հաշվով 2015 թ.-ին միջին հաշվով ծախսում էին շուրջ 32% ավել, քան հանրապետության միջին ցուցանիշը, կամ 1.6 անգամ ավել քան միջին մարզային ցուցանիշը: Մարզերի միջև ամենամեծ ծախսումները իրականացվում էին Վայոց ձորի և Արարատի մարզերում, որոնք մոտ են Հանրապետության միջին ցուցանիշներին: 2015թ.-ին նվազագույն ծախսումներ են իրականացվել Տավուշի և Գեղարքունիքի մարզերում, որտեղ տնային տնտեսությունները մեկ անդամի հաշվով ծախսել են շուրջ 1.85 անգամ պակաս քան Երևան քաղաքում:

142. Տնային տնտեսությունների ծախսումները 2011-2015թթ. միջինում ավելացել են շուրջ 32%-ով, Երևան քաղաքում այս ավելացումը կազմել է շուրջ 34%: Ավելացման ամենամեծ տեմպերը արձանագրվել են Կոտայքի մարզում՝ 71% և Արարատի մարզում՝ 48%: Տնային տնտեսությունների ծախսումների նվազում է արձանագրվել Տավուշի մարզում՝ -5%: Գյուղական բնակավայրերում ծախսումները շուրջ 31%-ով ավելի քիչ են, քան քաղաքային բնակավայրերում:

143. **Մարզա-մշակութային մատչելիություն.** ՀՀ ում գործում են 28 թատրոն, որոնց հիմնական մասը կենտրոնացված է Երևանում: Այսպես՝ թատրոնների քանակով 100 000 բնակչի հաշվով մազերում կազմում է ավելի քան կրկնակի ավելի պակաս, քան Երևանում: Թատրոնների թիվը 2011-2015թթ.ընկած ժամանակահատվածում չի փոփոխվել:

ԱՂՅՈՒՍԱԿ 537. ԹԱՏՐՈՆՆԵՐԻ ՔԱՆԱԿԸ ՀՀ-ՈՒՄ

	Թատրոնների քանակը					Թատրոնների քանակը 100 000 բնակչի հաշվով				
	2011	2012	2013	2014	2015	2011	2012	2013	2014	2015
<b>ՀԱՅԱՍՏԱՆ</b>	<b>28</b>	<b>28</b>	<b>28</b>	<b>28</b>	<b>28</b>	<b>0.93</b>	<b>0.93</b>	<b>0.93</b>	<b>0.93</b>	<b>0.93</b>
<b>Ք.ԵՐԵՎԱՆ</b>	18	18	18	18	18	1.70	1.69	1.68	1.68	1.68
<b>ՀՀ ՄԱՐԶԵՐ</b>	10	10	10	10	10	<b>0.72</b>	<b>0.72</b>	<b>0.72</b>	<b>0.73</b>	<b>0.73</b>
<b>ԱՐԱՐԱՏ</b>	1	1	1	1	1	0.75	0.75	0.76	0.76	0.77
<b>ԳԵՂԱՐՔՈՒՆԻՔ</b>	1	1	1	1	1	0.38	0.38	0.38	0.38	0.39
<b>ԼՈՌԻ</b>	3	3	3	3	3	1.13	1.12	1.12	1.12	1.13
<b>ԿՈՏԱՅՔ</b>	1	1	1	1	1	0.42	0.42	0.43	0.43	0.43
<b>ՇԻՐԱԿ</b>	2	2	2	2	2	0.85	0.85	0.87	0.88	0.89
<b>ՍՅՈՒՆԻՔ</b>	2	2	2	2	2	0.79	0.78	0.78	0.78	0.79

Աղբյուրը՝ ԱԿԾ, ՀՀ մարզերը և Երևան քաղաքը թվերով, 2016թ., ([http://armstat.am/file/article/marz\\_2016\\_19.pdf](http://armstat.am/file/article/marz_2016_19.pdf))

144. Մարզային թատրոնների այցելությունները գրեթե կրկնակի ավելի քիչ են, քան Երևանի թատրոնների այցելությունները, իսկ 100 000 բնակչի հաշվով հանդիսատեսի քանակը շուրջ 4 անգամ ավելի քիչ է մարզերում, քան Երևանում: Երևանյան և մարզային թատրոնների այցելությունների քանակը 2011-2015 թթ. ավելացել է շուրջ 10%-ով, ընդ որում ավելացման հիմնական մասնաբաժինը Երևան քաղաքի թատրոնների հանդիսատեսի ավելացումն է:

ԱՂՅՈՒՍԱԿ 548. ԹԱՏՐՈՆՆԵՐԻ ՀԱՆԴԻՍԱՏԵՍԻ ՔԱՆԱԿԸ ՀՀ-ՈՒՄ

	Հանդիսատեսների թվաքանակը, հազ.մարդ					Հանդիսատեսների թվաքանակը, հազ.մարդ / 100 000 բնակչի հաշվով				
	2011	2012	2013	2014	2015	2011	2012	2013	2014	2015
<b>ՀԱՅԱՍՏԱՆ</b>	<b>458.9</b>	<b>440.5</b>	<b>444.4</b>	<b>480.3</b>	<b>512.7</b>	<b>15.19</b>	<b>14.55</b>	<b>14.73</b>	<b>15.95</b>	<b>17.10</b>
<b>Ք.ԵՐԵՎԱՆ</b>	359.3	330.7	355.3	382.2	400.8	33.86	31.01	33.26	35.67	37.33
<b>ՀՀ ՄԱՐԶԵՐ</b>	99.6	109.8	89.1	98.1	111.9	7.19	7.92	6.46	7.14	8.19
<b>ԱՐԱՐԱՏ</b>	14.5	15	16.2	15.3	16.9	10.90	11.28	12.24	11.65	13.02
<b>ԳԵՂԱՐՔՈՒՆԻՔ</b>	2.4	3.2	1.6	2.1	2.2	0.92	1.22	0.61	0.81	0.85
<b>ԼՈՌԻ</b>	26.7	31.1	24.5	33.1	28.6	10.03	11.64	9.17	12.40	10.73
<b>ԿՈՏԱՅՔ</b>	0.3	-	-	-	0.3	0.13	-	-	-	0.13
<b>ՇԻՐԱԿ</b>	34.3	39.2	26.6	28.5	33.3	14.56	16.70	11.53	12.50	14.80
<b>ՍՅՈՒՆԻՔ</b>	21.4	21.3	20.2	19.1	30.6	8.41	8.34	7.92	7.49	12.05

Աղբյուրը՝ ԱԿԾ, ՀՀ մարզերը և Երևան քաղաքը թվերով, 2016թ., ([http://armstat.am/file/article/marz\\_2016\\_19.pdf](http://armstat.am/file/article/marz_2016_19.pdf))

145. Ինչպես երևում է վերլուծությունից, ՀՀ-ում հիմնական թանգարանները կենտրոնացված են Երևան քաղաքում, որտեղ և տեղի է ունենում թանգարանների այցելությունների շուրջ 90%-ը: Գրադարանների տեսանկյունից Երևան քաղաքը զիջում է մարզերին, Երևանում են գտնվում ՀՀ գրադարանների շուրջ 4%-ը, իսկ մարզերում 96%-ը: Ընթերցողների շուրջ 75%-ը գտնվում է մարզերում, որտեղ և ընթերցվում է գրականության շուրջ 68%-ը:

ԱՂՅՈՒՍԱԿ 559. ԹԱՆԳԱՐԱՆՆԵՐԻ և ԳՐԱԴԱՐԱՆՆԵՐԻ ՄԱՏՉԵԼԻՈՒԹՅՈՒՆԸ ՀՀ-ՈՒՄ

	2012	2013	2014	2015
<b>Թանգարանների քանակը, հատ</b>				
<b>ՀԱՅԱՍՏԱՆ</b>	<b>99</b>	<b>104</b>	<b>105</b>	<b>106</b>
<b>Ք.ԵՐԵՎԱՆ</b>	61	65	66	68
<b>ՀՀ ՄԱՐԶԵՐ</b>	38	39	39	38
<b>Թանգարանների այցելուներ, հազ մարդ</b>				
<b>ՀԱՅԱՍՏԱՆ</b>	1,949.4	2,127.4	2,091.4	2,261.4
<b>Ք.ԵՐԵՎԱՆ</b>	1,776.4	1,942.9	1,882.6	2,043.7
<b>ՀՀ ՄԱՐԶԵՐ</b>	173.0	184.5	208.8	217.7
<b>Գրադարանների քանակ, հատ</b>				
<b>ՀԱՅԱՍՏԱՆ</b>	913	900	868	830
<b>Ք.ԵՐԵՎԱՆ</b>	34	35	35	34
<b>ՀՀ ՄԱՐԶԵՐ</b>	879	865	833	796
<b>Ընթերցողների քանակ, մարդ</b>				
<b>ՀԱՅԱՍՏԱՆ</b>	574,687	544,977	515,191	507,000
<b>Ք.ԵՐԵՎԱՆ</b>	145,697	137,916	131,921	127,488
<b>ՀՀ ՄԱՐԶԵՐ</b>	428,990	407,061	383,270	379,512
<b>Սպասարկած գրականության քանակը, հազ. օրինակ</b>				
<b>ՀԱՅԱՍՏԱՆ</b>	11,037	10,602	9,903	9,713.4
<b>Ք.ԵՐԵՎԱՆ</b>	3,403	3,426	3,278	3,136.9
<b>ՀՀ ՄԱՐԶԵՐ</b>	7,634	7,176	6,625	6,576.5

Աղբյուրը՝ ԱԿԾ, ՀՀ մարզերը և Երևան քաղաքը թվերով, 2016թ., ([http://armstat.am/file/article/marz\\_2016\\_19.pdf](http://armstat.am/file/article/marz_2016_19.pdf))

146. 2015 թ-ի. դրությամբ ՀՀ-ում գործում է 175 մարզական կազմակերպություն, որոնցից 60-ը կամ 34.3%-ը գործում է Երևանում, մնացած 65.7%-ը ՀՀ մարզերում: Մարզական խմբերի քանակությամբ Երևանում գործում ՀՀ տարածքում առկա խմբերի շուրջ 41.3%-ը: Որպես և գրեթե բոլոր հիմնական ոլորտներում, սպորտը նույնպես կենտրոնացված է ՀՀ մայրաքաղաք Երևանում: Մինևույն ժամանակ գյուղական վայրերում սպորտի հասանելիությունը գտնվում է ծայրահեղ վատ վիճակում, մեկ բնակչի հաշվով լինելով շուրջ 10 անգամ ավելի քիչ՝ քան քաղաքային վայրերում:

ԱՂՅՈՒՍԱԿ 6056. ՄՊՈՐՏԻ ՄԱՏՉԵԼԻՈՒԹՅՈՒՆԸ ՀՀ-ՈՒՄ

	2013			2014			2015		
	Հայաստան	Երևան	ՀՀ մարզեր	Հայաստան	Երևան	ՀՀ մարզեր	Հայաստան	Երևան	ՀՀ մարզեր
<b>Մարզական կազմակերպություններ</b>	<b>169</b>	55	114	<b>170</b>	55	115	<b>175</b>	60	115
<b>Խմբերի քանակը</b>									
<b>Օլիմպիական մարզաձև</b>	<b>3,074</b>	1,255	1,819	<b>2,987</b>	1,185	1,802	<b>2,989</b>	1,235	1,754
այդ թվում՝ գյուղական վայրերում	260	0	260	261	0	261	267	0	267
<b>Ոչ օլիմպիական մարզաձև</b>	<b>560</b>	227	333	<b>583</b>	211	372	<b>645</b>	304	341
այդ թվում՝ գյուղական վայրերում	43	0	43	45	0	45	42	0	42
<b>Մարզիկների թվաքանակը, մարդ</b>	<b>42,897</b>	17,399	25,498	<b>40,504</b>	15,850	24,654	<b>41,090</b>	17,946	23,144

այդ թվում՝ կանայք	6,256	3,037	3,219	6,333	3,061	3,272	6,425	3,423	3,002
-------------------	-------	-------	-------	-------	-------	-------	-------	-------	-------

Աղբյուրը՝ ԱԿԾ, ՀՀ մարզերը և Երևան քաղաքը թվերով, 2016թ., ([http://armstat.am/file/article/marz\\_2016\\_19.pdf](http://armstat.am/file/article/marz_2016_19.pdf))

147. **Առողջապահական ծառայությունների մատչելիություն.** ՀՀ-ում առողջապահական ծառայությունների մատուցումը կենտրոնացված է մայրաքաղաք Երևանում, այստեղ 10.000 բնակչի հաշվով բժիշկների թիվը 2015թ-ին կազմել է 84.6, որը ավելի քան կրկնակի անգամ գերազանցում է ՀՀ միջին ցուցանիշը և ավելի քան 4 անգամ ՀՀ մարզերի ցուցանիշը: Միջին բուժանձնակազմի տեսանկյունից իրավիճակը ավելի բարվոք է, այստեղ տարբերությունը Երևանի և մարզերի միջև շուրջ կրկնակի է: Մահճակալների քանակով մայրաքաղաքում են գտնվում մահճակալների շուրջ 63%-ը, և այս ցուցանիշի մայրաքաղաքի 10. 000 բնակչի հաշվով ՀՀ մարզերի ցուցանիշը գերազանցում է շուրջ 3 անգամ:

ԱՂՅՈՒՍԱԿ 571. ԱՌՈՂՋԱՊԱՀՈՒԹՅԱՆ ՀԻՄՆԱԿԱՆ ՑՈՒՑԱՆԻՇՆԵՐԸ

	Բժիշկների թվաքանակը, մարդ				Միջին բուժանձնակազմ				Հիվանդանոցային մահճակալների քանակը, հատ			
	Ընդամենը		10 000 բնակչի հաշվով		Ընդամենը		10 000 բնակչի հաշվով		Ընդամենը		10 000 բնակչի հաշվով	
	2014	2015	2014	2015	2014	2015	2014	2015	2014	2015	2014	2015
<b>*ՀԱՅԱՍՏԱՆ</b>	12,896	13 117	42.8	43.7	18,053	17 632	60	58.8	12,514	12,532	42	42
<b>Ք.ԵՐԵՎԱՆ</b>	8,917	9,084	83.2	84.6	8,778	8,577	82	80	7,835	7,880	73	73
<b>ՀՀ ՄԱՐԶԵՐ</b>	3,562	3,650	18.4	19.0	8,994	8,819	46.4	45.8	4,679	4,652	24.1	24.2
<b>ԱՐԱԳԱԾՈՏՆ</b>	221	232	16.8	17.9	652	620	49.7	47.8	210	210	16	16.2
<b>ԱՐԱՐԱՏ</b>	468	460	18	17.8	1,032	1,018	40	39	538	538	20.7	20.8
<b>ԱՐՄԱՎԻՐ</b>	387	385	14.5	14.4	1,044	1,029	39	39	377	355	14.1	13.3
<b>ԳԵՂԱՐՔՈՒՆԻՔ</b>	326	321	14	13.8	957	951	41.1	41	750	750	32.2	32.4
<b>ԼՈՌԻ</b>	498	509	21.8	22.6	1,178	1,157	52	51	486	486	21.3	21.6
<b>ԿՈՏԱՅՔ</b>	500	525	19.6	20.7	1,083	1,090	43	43	658	688	25.8	27.1
<b>ՇԻՐԱԿ</b>	545	570	22.1	23.4	1,429	1,395	58	57	878	878	35.6	36.1
<b>ՍՅՈՒՆԻՔ</b>	281	288	20	20.7	787	780	56.1	56	429	409	30.6	29.3
<b>ՎԱՅՈՑ ՁՈՐ</b>	110	114	21.4	22.4	258	238	50.2	46.9	80	80	15.6	15.7
<b>ՏԱՎՈՒՇ</b>	226	246	17.8	19.6	574	541	45.3	43.1	273	258	21.5	20.6

Աղբյուրը՝ ԱԿԾ, ՀՀ մարզերը և Երևան քաղաքը թվերով, 2016թ., ([http://armstat.am/file/article/marz\\_2016\\_19.pdf](http://armstat.am/file/article/marz_2016_19.pdf))

\*Հայաստանում՝ այդ թվում ՀՀ առողջապահության նախարարության համակարգ:

148. Ամբուլատոր պոլիկլինիկական հիմնարկների տեսանկյունից, ՀՀ մարզերում, 10 000 բնակչի հաշվով ամբուլատոր պոլիկլինիկական հիմնարկների թիվը ավելին է՝ քան Երևանում, սակայն այցելությունների տեսանկյունից Երևան քաղաքում 10 000 բնակչի հաշվով այցելությունների թիվը ավելին է, քան ՀՀ միջին ցուցանիշը՝ շուրջ՝ 21 % -ով:

ԱՂՅՈՒՍԱԿ 582. ԱՄԲՈՒԼԱՏՈՐ ՊՈԼԻԿԼԻՆԻԿԱԿԱՆ ՀԻՄՆԱՐԿՆԵՐԻ ՀԻՄՆԱԿԱՆ ՑՈՒՑԱՆԻՇՆԵՐԸ

	Ամբուլատոր-պոլիկլինիկական հիմնարկների				Հաճախումների քանակն ամբուլատոր-պոլիկլինիկական հիմնարկներում			
	ընդհամենը, հատ		10 000 բնակչի հաշվով		ընդհամենը, այցելու		10 000 բնակչի հաշվով	
	2014	2015	2014	2015	2014	2015	2014	2015
<b>ՀԱՅԱՍՏԱՆ</b>	509	504	1.69	1.68	11,676.5	12,002.8	38.78	40.03
<b>Ք.ԵՐԵՎԱՆ</b>	150	145	1.40	1.35	5,076.4	5,179.0	47.38	48.24
<b>ՀՀ ՄԱՐԶԵՐ</b>	359	359	1.85	1.87	6600.1	6823.8	34.04	35.45
<b>ԱՐԱԳԱԾՈՏՆ</b>	24	24	1.83	1.85	334.8	363.3	25.50	27.99
<b>ԱՐԱՐԱՏ</b>	59	59	2.27	2.28	878.1	901.6	33.76	34.82

ԱՐՄԱՎԻՐ	61	61	2.28	2.29	888.6	948.2	33.28	35.57
ԳԵՂԱՐՔՈՒՆԻՔ	40	40	1.72	1.73	752.1	792.0	32.28	34.17
ԼՈՌԻ	45	45	1.97	2.00	863.4	890.4	37.87	39.57
ԿՈՏԱՅՔ	45	46	1.76	1.81	854.0	890.3	33.49	35.06
ՇԻՐԱԿ	33	32	1.34	1.32	843.6	870.6	34.24	35.80
ՍՅՈՒՆԻՔ	18	18	1.28	1.29	634.0	591.5	45.22	42.43
ՎԱՅՈՑ ՁՈՐ	8	8	1.56	1.57	182.7	188.9	35.54	37.19
ՏԱՎՈՒՇ	26	26	2.05	2.07	368.8	387.0	29.11	30.84

Աղբյուրը՝ ԱՎԾ, ՀՀ մարզերը և Երևան քաղաքը թվերով, 2016թ., ([http://armstat.am/file/article/marz\\_2016\\_19.pdf](http://armstat.am/file/article/marz_2016_19.pdf))

## 2.11. ԲՆԱՊԱՀՊԱՆԱԿԱՆ ԽՆԴԻՐՆԵՐ, ԷՆԵՐԳԱՐԴՅՈՒՆԱՎԵՏՈՒԹՅՈՒՆ, ԿԼԻՄԱՅԻ ՓՈՓՈԽՈՒԹՅԱՆ ՀԱՐՄԱՐՎՈՂԱԿԱՆՈՒԹՅՈՒՆ

149. ՀՀ օդային ավազանի աղտոտման աստիճանը շատ տարբեր է ՀՀ մարզից մարզ: Օդային ավազանը ամենաաղտոտվածն է Երևան քաղաքում, որտեղ 1 քառ. կմ հաշվով օդի աղտոտվածությունը գերազանցում է հանրապետության միջին ցուցանիշը շուրջ 17 անգամ: Մթնոլորտային ավազանի աղտոտման աստիճանը բարձր է նաև Լոռու, Կոտայքի և Տավուշի մարզերում, որտեղ այն գերազանցում է ՀՀ միջին ցուցանիշը համապատասխանաբար 2.7, 2.6 և 1.62 անգամ:

150. Մեկ բնակչի հաշվով մթնոլորտային տեսակարար արտանետումները 2015թ.-ին ամենաբարձրն են գրանցվել Լոռու և Տավուշի մարզերում:

ԱՂՅՈՒՍԱԿ 593. ՄԹՆՈԼՈՐՏԱՅԻՆ ՏԵՍԱԿԱՐԱՐ ԱՐՏԱՆԵՏՈՒՄՆԵՐԸ

	1 բնակչի հաշվով, կգ			1 քառ. կմ-ի հաշվով, կգ <sup>1</sup>		
	2013	2014	2015	2013	2014	2015
ՀԱՅԱՍՏԱՆ	39.6	42.6	42.9	4204.6	4510.5	4528.7
Ք.ԵՐԵՎԱՆ	13.6	16.2	16.1	65195.1	77680.4	77301.8
ԱՐԱԳԱԾՈՏՆ	4.2	7.6	4.5	200.5	362.5	212.7
ԱՐԱՐԱՏ	7.2	15.3	11.4	895.3	1908.5	1414.4
ԱՐՄԱՎԻՐ	10.9	12.2	12.7	2338.1	2631.9	2728.3
ԳԵՂԱՐՔՈՒՆԻՔ	10.8	25.3	12.5	625.5	1448.6	713.2
ԼՈՌԻ	183.4	191.5	206.9	11232.5	11564.2	12336.2
ԿՈՏԱՅՔ	86.0	86.0	96.9	10514.1	10508.1	11821.5
ՇԻՐԱԿ	17.5	7.3	5.1	1632.3	671.1	466.9
ՍՅՈՒՆԻՔ	57.2	63.7	63.5	1793.7	1988.3	1970.1
ՎԱՅՈՑ ՁՈՐ	61.3	8.2	6.3	1379.8	182.9	140.5
ՏԱՎՈՒՇ	133.1	156.5	157.5	6299.5	7355.1	7346.3

<sup>1</sup> Առանց Սևանա լճի հայելու մակերեսի:

Աղբյուրը՝ ԱՎԾ, ՀՀ մարզերը և Երևան քաղաքը թվերով, 2016թ., էջ 161 ([http://armstat.am/file/article/marz\\_2016\\_19.pdf](http://armstat.am/file/article/marz_2016_19.pdf))

151. **Ջրային ավազանի աղտոտում.** Ջրային ավազանի աղտոտման մակարդակը բավականին տարբերվում է մարզից մարզ: Այսպես, Արարատի և Արմավիրի մարզերում հեռացված կեղտաջրերի հիմնական մասը մաքրվում է մինչև չափորոշիչային մաքուր մակարդակի, իսկ Արագածոտնի, Գեղարքունիքի, Կոտայքի և Տավուշի մարզերում բոլոր հեռացված կեղտաջրերը կամ չեն մաքրվում ընդհանրապես կամ ենթարկվում են միայն մեխանիկական մաքրման:

152. Դիտարկելով հեռացվող կեղտաջրերի մաքրման դինամիկան, պարզ է դառնում, որ չափորոշիչային մաքուր գնահատված հեռացվող ջրի ծավալները նվազել են 2013 թ.-ին 85%-ով ընդհանուր հեռացված ջրի ծավալից՝ հասնելով 2015թ.ին՝ 69%-ի: Վերոնշյալը բացատրվում է հիմնականում առկա

մաքրման կայանների մաշվածության բարձր աստիճանով, որի պատճառով այդ կայանները գործում են մասնակիորեն, կամ չեն գործում և կեղտաջրերը առանց մաքրման հեռացվում են:

153. Կեղտաջրերի մաքրման տեսանկյունից վատագույն վիճակը Արագածոտնի, Կոտայքի, Գեղարքունիքի, Վայոց Ձորի և Շիրակի մարզերում է, որտեղ ավելի քան 73% կեղտաջրերը հեռացվում են ընդհանրապես առանց մաքրման:

ԱՂՅՈՒՍԱԿ 604. ԿԵՂՏԱՋՐԵՐԻ ՀԵՌԱՅՈՒՄ

	Ընդամենը մլն.մ <sup>3</sup>	այդ թվում			Ընդամենը մլն.մ <sup>3</sup>	այդ թվում			Ընդամենը մլն.մ <sup>3</sup>	այդ թվում		
		առանց մաքրման	չավորաբան մաքրված	բարձրորակ մաքրված		առանց մաքրման	չավորաբան մաքրված	բարձրորակ մաքրված		առանց մաքրման	չավորաբան մաքրված	բարձրորակ մաքրված
<b>ՀԱՅԱՍՏԱՆ</b>	<b>937.7</b>	<b>65.0</b>	<b>798.9</b>	<b>73.8</b>	<b>846.5</b>	<b>106.4</b>	<b>611.3</b>	<b>128.8</b>	<b>810.8</b>	<b>132.2</b>	<b>559.8</b>	<b>118.7</b>
<b>Ք.ԵՐԵՎԱՆ</b>	57.2	5.2	24.0	28.0	98.8	14.0	13.4	71.4	99.6	11.8	18.9	68.9
<b>ԱՐԱԳԱԾՈՏՆ</b>	6.5	3.7	2.8	0.0	1.4	0.9	0.5	0.0	1.2	1.2	0.0	0.0
<b>ԱՐԱՐԱՏ</b>	503.9	27.6	476.1	0.2	488.7	46.1	434.9	7.7	513.1	76.3	436.8	0.0
<b>ԱՐՄԱՎԻՐ</b>	273.6	5.7	255.5	12.4	134.4	1.6	132.5	0.3	98.1	3.4	94.4	0.3
<b>ԳԵՂԱՐՔՈՒՆԻՔ</b>	7.9	0.5	5.7	1.7	4.2	1.4	1.3	1.5	5.3	4.2	0.0	1.0
<b>ԼՈՌԻ</b>	10.0	0.9	8.9	0.2	13.2	4.7	7.0	1.5	8.2	3.5	2.4	2.3
<b>ԿՈՏԱՅՔ</b>	19.2	4.6	14.3	0.3	15.4	14.1	0.9	0.4	6.2	5.9	0.0	0.3
<b>ՇԻՐԱԿ</b>	13.2	12.2	1.0	0.0	10.0	9.2	0.7	0.1	17.7	12.3	5.3	0.1
<b>ՍՅՈՒՆԻՔ</b>	35.6	2.9	1.7	31.0	69.7	10.9	13.0	45.8	50.7	5.6	0.0	45.1
<b>ՎԱՅՈՑ ՁՈՐ</b>	8.5	0.2	8.3	0.0	9.3	2.1	7.1	0.1	9.2	6.9	2.0	0.3
<b>ՏԱՎՈՒՇ</b>	2.1	1.5	0.6	0.0	1.4	1.4	0.0	0.0	1.5	1.1	0.0	0.4

Աղբյուրը՝ ԱՎԾ, ՀՀ մարզերը և Երևան քաղաքը թվերով, 2016թ. էջ 165 ([http://armstat.am/file/article/mar\\_2016\\_19.pdf](http://armstat.am/file/article/mar_2016_19.pdf))

154. **Էներգախնայողություն.** ՀՀ կառավարությունը մի շարք միջազգային և դոնոր կազմակերպությունների հետ համատեղ Հայաստանի վերականգնվող էներգետիկայի և էներգախնայողության հիմնադրամի (ՀՎԷԷ) միջոցով իրականացնում է հանրային նշանակության օբյեկտներում էներգախնայողության և էներգաարդյունավետության բարձրացմանն ուղղված ծրագրեր, որոնց արդյունքում նախատեսվում է էապես կրճատել վնասակար նյութերի և ջերմոցային գազերի արտանետումները մթնոլորտ:

155. Շինարարության ոլորտում լայն կիրառություն են ստանում էներգաարդյունավետ նյութերի օգտագործումը և նոր ստանդարտների ներդրումը, որոնք թույլ կտան կրճատել էներգետիկ ծախսերը:

156. **Կլիմայի փոփոխության հարմարվողականություն.** ՀՀ-ում կլիման գնալով ավելի անկանխատեսելի է դառնում, որի պատճառով վնասվում է գյուղատնտեսական բարձրարժեք բերքը (ցրտահարություն, կարկտահարություն և այլն): Որպեսզի հնարավոր լինի կրճատել կլիմայի փոփոխության և անկանխատեսելիության վնասները, ներդրվում են պաշտպանիչ ցանցեր, կաթիլային ոռոգման համակարգեր, հակակարկտային կայաններ և այլն: Մինչև այժմ այս ուղղությամբ իրականացված ներդրումներն անհրաժեշտ ծավալներով չեն կատարվել, սակայն ՀՀ 2018-2020թթ. միջնաժամկետ ծախսերի ծրագրով նախատեսվում է գյուղատնտեսությունում կաթիլային ոռոգման համակարգերի, հակակարկտային ցանցերի ներդրման համար իրականացնել պետական աջակցության ծրագրեր՝ մասնակի սուբսիդավորելով նշված համակարգերի ներդրման համար տրամադրվող վարկերի տոկոսադրույքները: Հակակարկտային պաշտպանության համակարգերի արդյունավետությունը բարձրացնելու նպատակով ՀՀ Արագածոտնի և Արմավիրի մարզերում 2017թ. իրականացվում է հակակարկտային պաշտպանության նոր՝ հրթիռային եղանակի ներդրման պիլոտային ծրագիր:

157. ՀՀ բնապահպանական հիմնախնդիրներից են՝ հանրապետությունում անտառային տարածքների ոչ համաչափ բաշխվածությունը, ՀԱԷԿ-ի հնարավոր աղետների ռիսկը, Արարատյան դաշտավայրի ստորգետնյա ջրային պաշարների անխնա շահագործումը, աղակալած, դեգրադացված, էռոզացված հողերի առկայությունը, հանքարդյունաբերական ձեռնարկություններում հնարավոր վթարները, կեղտաջրերի առանց մաքրման արտանետումը, մաքրման կայանների անմխիթար վիճակը, մաքրման կայանների բացակայությունը, օգտակար հանածոների հանքավայրերի անխնա շահագործումը:

158. **Աղետների ռիսկի կառավարում.** Հանրապետության տարածքի մեկ երրորդը գտնվում է սողանքավտանգ գոտում: Սողանքավտանգ տարածքները հիմնականում լեռների ստորոտներում և լեռնային տարածքներում են: Մոտ 470000 մարդ կամ երկրի ողջ ազգաբնակչության 15%-ը ենթակա է այս վտանգին, իսկ պատճառած միջին տարեկան վնասը կազմում է մոտ 10 մլն ԱՄՆ դոլար:

159. Տարերային աղետների շարքում Հայաստանը զգալի ազդեցություն է կրում երաշտներից, վաղ գարնանային ցրտահարություններից, կարկտահարություններից, սելավներից, ջրհեղեղներից, ուժեղ քամիներից և անտառային հրդեհներից: Հայաստանի ազգաբնակչությունը, տնտեսությունը և շրջակա միջավայրը մեծապես խոցելի են բնական երևույթների հետևանքով առաջացող աղետների նկատմամբ:

160. Տեխնածին աղետները նույնպես ռիսկի աղբյուր են հանդիսանում: Հայաստանում կան 20-ից ավելի քիմիական գործարաններ, որոնք օգտագործում են ամոնիակ, քլոր, քլորաթթու, ազոտաթթու և այլ վտանգավոր քիմիական նյութեր: Հանրապետության տարածքում 1500-ից ավելի կազմակերպություններ հատկանշվում են բարձր պայթյունավտանգությամբ և հրդեհավտանգությամբ: Հանրապետությունում շահագործվող օգտակար հանածոների հանքավայրերով պայմանավորված առկա են գործող և կոնսերվացված պոչամբարներ: Հայկական ատոմային էլեկտրակայանը գտնվում է սեյսմակտիվ գոտում:

## 2.12. ՄԱՐԶԱՅԻՆ ԵՎ ՏԵՂԱԿԱՆ ԿԱՐՈՂՈՒԹՅՈՒՆՆԵՐԻ ԶԱՐԳԱՅՈՒՄ

161. ՀՀ կառավարության տարածքային քաղաքականությունը մարզերում իրագործում է մարզպետը՝ համակարգելով գործադիր մարմինների տարածքային ծառայությունների գործունեությունը՝ բացառությամբ օրենքով նախատեսված դեպքերի: ՀՀ մարզպետարանները կազմված են մարզպետի և մարզպետարանի աշխատակազմերից: ՀՀ մարզպետարանների աշխատակազմերը հիմնականում համալրված են բարձրագույն կրթություն ունեցող աշխատակիցներով (ավելի քան 90%), որոնց գերակշռող մեծամասնությունը հանդիսանում են քաղաքացիական ծառայող:

162. ՀՀ մարզային և տեղական կարողությունների զարգացվածության աստիճանը ծայրահեղ տարբեր է համայնքից համայնք: Որպես կանոն, բոլոր խոշոր համայնքներում տեղական կարողությունները բավականին բարձր են, որը սակայն հաճախ չի հանդիպում փոքր համայնքներում: Վերոնշյալի արդյունքում համայնքներում բարձրագույն կրթություն ունեցող աշխատակիցների միջին թիվը կազմում է շուրջ 50%:

163. Փոքր համայնքների վարչական բյուջեների գերակշռող մասը օգտագործվում է աշխատակազմի աշխատավարձի, որի արդյունքում համայնքների դրված պարտադիր լիազորությունների լիարժեք իրականացման ռիսկեր են առաջանում:

164. Վերոնշյալ ռիսկերը նվազեցնելու համար ՀՀ-ում իրականացվում է համայնքների խոշորացում, որի արդյունքում խոշոր բնակավայրը իր հետ հարակից փոքր բնակավայրերի հետ կկազմեն մեկ համայնք:

### III. ՀՀ ՄԱՐԶԵՐԻ ՈՒԺԵՂ ԵՎ ԹՈՒՅԼ ԿՈՂՄԵՐԻ, ՀՆԱՐԱՎՈՐՈՒԹՅՈՒՆՆԵՐԻ ԵՎ ՍՊԱՌՆԱԼԻՔՆԵՐԻ ՎԵՐԼՈՒԾՈՒԹՅՈՒՆ (SWOT)

165. Ուժեղ և թույլ կողմերի, հնարավորությունների և սպառնալիքների (ՈՒԹԿՎ) վերլուծությունն ապահովում է ՀՀ մարզերի ներկա իրավիճակի ամփոփ նկարագիրը:

ԱՂՅՈՒՍԱԿ 615. ՈՒԺԵՂ ԵՎ ԹՈՒՅԼ ԿՈՂՄԵՐԻ, ՀՆԱՐԱՎՈՐՈՒԹՅՈՒՆՆԵՐԻ ԵՎ ՍՊԱՌՆԱԼԻՔՆԵՐԻ ՎԵՐԼՈՒԾՈՒԹՅՈՒՆ (SWOT)

<b>Բնական պայմաններ, ժողովրդագրություն և քաղաքային զարգացում / Ուժեղ կողմեր</b>	<b>Բնական պայմաններ, ժողովրդագրություն և քաղաքային զարգացում / Թույլ կողմեր</b>
<ul style="list-style-type: none"> <li>- Կրթված և աշխատունակ բնակչության մեծ տեսակարար կշիռ</li> <li>- Զարգացող գյուղատնտեսություն</li> <li>- Զարգացող զբոսաշրջություն</li> <li>- Զրային ռեսուրսների մեծ պաշարների առկայություն (հանքային և քաղցրահամ),</li> <li>- Լեռնարդյունաբերությունը՝ մարզերում որպես աճի բևեռ</li> <li>- Քաղաքներում զարգացող ՏՏ ոլորտ</li> <li>- Գյուղատնտեսական հողերի մեծ ծավալներ</li> <li>- Ուրբանիզացիայի բարձր մակարդակ</li> <li>- Օգտակար հանածոների արդյունահանման մեծ փորձ</li> </ul>	<ul style="list-style-type: none"> <li>- Բնակչության մեծածավալ արտագաղթ, հիմնականում՝ մարզային քաղաքներից</li> <li>- Մրցունակ մասնագիտական գիտելիք ունեցողների արտագաղթ</li> <li>- Բնակչության ծերացում</li> <li>- Բնական ռեսուրսների կառավարման անբավարար մակարդակ</li> <li>- Զօգտագործվող, քայքայված նախկին ինդուստրիալ տարածքների առկայություն</li> <li>- Քաղաքներում կանաչապատ տարածքների (անտառապատ տարածքներ, պուրակներ, այգիներ) սակավություն կամ բացակայություն</li> <li>- Բազմաբնակարան շենքերի պահպանման ֆինանսական ռեսուրսների անբավարարություն</li> <li>- Բնակչության ոչ համաչափ բաշխում</li> <li>- Հայաստանի զբոսաշրջության պոտենցիալի օգտագործման ոչ բավարար մակարդակ</li> <li>- Կոյուղու կեղտաջրերի մաքրման կայանների վատ վիճակ, բացակայություն</li> <li>- Անտառային պաշարների գերօգտագործում վառելիքի համար</li> </ul>
<b>Տրանսպորտ, կապ և տեղեկատվական տեխնոլոգիաներ / Ուժեղ կողմեր</b>	<b>Տրանսպորտ, կապ և տեղեկատվական տեխնոլոգիաներ / Թույլ կողմեր</b>
<ul style="list-style-type: none"> <li>- Ֆիքսված և բջջային հեռախոսակապի, ինտերնետ ծածկույթի բավարար ապահովվածություն</li> <li>- Հանրապետական և մարզային հեռուստատեսության հասանելիություն ողջ հանրապետության տարածքում</li> <li>- Ավտոմոբիլային և երկաթուղային տրանսպորտի առկայություն</li> </ul>	<ul style="list-style-type: none"> <li>- Տրանսպորտային միջոցների մաշվածություն</li> <li>- Հեռավոր բնակավայրերի տրանսպորտային հասանելիության ոչ բավարար մակարդակ</li> <li>- Ուղևորների և բեռնափոխադրումների կախվածությունը հիմնականում ավտոմոբիլային տրանսպորտից</li> <li>- Ոչ բավարար զարգացած հանրային տրանսպորտային ծառայություններ</li> <li>- Երկաթուղային տրանսպորտային օգտագործման ժամանակ լաստանավերի օգտագործման անհրաժեշտություն</li> <li>- Իրանով անցնող բեռների համար</li> </ul>



	ավտոմոբիլային տրանսպորտի այլընտրանքի բացակայություն
<b>Հանրային ենթակառուցվածքներ / Ուժեղ կողմեր</b>	<b>Հանրային ենթակառուցվածքներ / Թույլ կողմեր</b>
<ul style="list-style-type: none"> <li>- Գազաֆիկացված համայնքների մեծ թիվ</li> <li>- Ջրամատակարարման որակի բարելավում, ցանցի շարունակական թարմացում</li> <li>- էլեկտրաէներգիայի մատակարարման ենթակառուցվածքների առկայություն</li> <li>- Միջպետական ճանապարհների բավարար վիճակը</li> <li>- Չարգացած ավտոճանապարհային ցանց</li> <li>- Ոռոգման ջրի հասանելիության բարձր աստիճանը,</li> <li>- Քաղաքային ենթակառուցվածքների առկայություն</li> </ul>	<ul style="list-style-type: none"> <li>- Ճանապարհային ենթակառուցվածքների մաշվածության բարձր աստիճանը</li> <li>- ջրահեռացման համակարգերի մաշվածության բարձր աստիճան</li> <li>- Կոշտ կենցաղային թափոնների կառավարման անբավարար մակարդակ</li> <li>- Հատուկ կարիքներով և սահմանափակ ֆիզիկական հնարավորություններով մարդկանց համար հարմարեցված ենթակառուցվածքների բացակայություն</li> <li>- ոռոգման ջրի ջրագծերի մաշվածության բարձր աստիճան</li> <li>- փողոցային լուսավորության ոչ բավարար մակարդակ</li> <li>- Մարզային և համայնքային ճանապարհների ոչ բավարար վիճակ</li> <li>- Կոյուղաջրերի մաքրման կայանների կամ բացակայություն, կամ առկա կայանների թերի շահագործում</li> <li>- Աղբավայրերի ոչ ճիշտ տեղակայում և շահագործում</li> <li>- բնակֆոնդի մաշվածություն, 4-րդ կարգի վնասվածություն ունեցող շենքերի մեծ քանակ,</li> <li>- Տուրիստական ենթակառուցվածքների ոչ բավարար վիճակ, այդ թվում՝ հյուրատների, հյուրանոցների, բարձրորակ սպասարկման ծառայությունների ոչ բավարար քանակություն</li> <li>- միջպետական ճանապարհների ցածր տարողունակություն և ձմռանը դժվար անցանելիություն</li> <li>- Ոռոգման ներտնտեսային ցանցերի անբավարար վիճակ</li> <li>- ենթակառուցվածքներում ներդրումների համար ֆինանսական միջոցների անբավարարություն</li> </ul>
<b>Ներքին արտադրանք և եկամուտներ/ Ուժեղ կողմեր</b>	<b>Ներքին արտադրանք և եկամուտներ/ Թույլ կողմեր</b>
<ul style="list-style-type: none"> <li>- Հայաստանում արտադրված և վերամշակված գյուղատնտեսական մթերքների ճանաչման բարձր աստիճան</li> <li>- Մշակող արդյունաբերության արտադրանքի կտրուկ աճ, որի արդյունքում ավելացել է ոչ հանքանյութային արտահանման ծավալները</li> <li>- Ինտենսիվ գյուղատնտեսության ծավալների աճ</li> </ul>	<ul style="list-style-type: none"> <li>- Մարզերի ՀՆԱ կախվածության բարձր աստիճան գյուղատնտեսությունից</li> <li>- Գյուղատնտեսական արտադրանքի բարձր ինքնարժեք ցածր արդյունավետության պատճառով</li> <li>- Վերամշակող արտադրության մրցունակության ցածր մակարդակ՝ պայմանավորված հարաբերականորեն բարձր ինքնարժեքով (այդ թվում՝ գյուղատնտեսական մթերքների բարձր ինքնարժեքով)</li> </ul>

<ul style="list-style-type: none"> <li>- Զարգացած հանքարդյունաբերություն</li> <li>- Զարգացած էներգետիկա</li> </ul>	<ul style="list-style-type: none"> <li>- Գյուղատնտեսության ոլորտում ժամանակակից տեխնոլոգիաների կիրառման անբավարար մակարդակ</li> <li>- Գյուղատնտեսական տեխնիկայով ապահովվածության ցածր մակարդակ,</li> <li>- Առկա տեխնիկայի ֆիզիկական և բարոյական մաշվածություն,</li> <li>- Տրանսֆերտներից կախվածության բարձր աստիճան</li> <li>- Ներքին և արտաքին սպառման շուկայի նվազում</li> <li>- Գյուղատնտեսության վարում հիմնականում ավանդական եղանակով</li> <li>- Զբոսաշրջության ներուժի թերի օգտագործում</li> <li>- Մարզերի և Երևան քաղաքի մեկ շնչին ընկնող ՀՆԱ-ների կտրուկ տարբերություն</li> <li>- ՀՆԱ զգալի կախվածություն լեռնահանքային արդյունաբերությունից</li> <li>- Գյուղատնտեսական հողերի թերի օգտագործում</li> <li>- Գյուղատնտեսական նշանակության հողերի մասնատվածություն</li> <li>- Շուկայի պահանջարկի կանխատեսման համակարգի բացակայություն</li> </ul>
<p><b>Զբաղվածություն / Ուժեղ կողմեր</b></p>	<p><b>Զբաղվածություն / Թույլ կողմեր</b></p>
<ul style="list-style-type: none"> <li>- Զարգացող զբոսաշրջություն, որը ստեղծում է սեզոնային բազմաթիվ աշխատատեղեր</li> <li>- աշխատաշուկայում բարձրագույն կրթություն ունեցող անձանց մեծ թիվ,</li> <li>- ՏՏ ոլորտի աճ, ՏՏ ոլորտում բարձր վարձատրվող աշխատուժի պահանջարկ</li> <li>- գյուղատնտեսությունում աշխատուժի առկայություն, որը ապահովում է զբաղվածության բարձր մակարդակ</li> </ul>	<ul style="list-style-type: none"> <li>- Գործազրկության բարձր մակարդակ, մասնավորապես՝ քաղաքային բնակչության շրջանում</li> <li>- Ցածր վարձատրվող գյուղատնտեսական աշխատանքներում զբաղվածների մեծ թիվ</li> <li>- Ոչ գյուղատնտեսական կամ հանքարդյունաբերական աշխատատեղերի անհրաժեշտություն</li> <li>- Սահմանափակ կարողություններ ունեցող անձանց գործազրկության ավելի բարձր հավանականություն</li> <li>- Արտադրական փորձ ունեցող մասնագետների մեծ տարիք,</li> <li>- Գործազրկության մակարդակի անհավասարաչափ բաշխվածություն մարզերում</li> <li>- Արդի գյուղատնտեսության մասնագետների պակաս</li> </ul>
<p><b>Տարածաշրջանային տնտեսության կառուցվածք, հիմնական ոլորտներ / Ուժեղ կողմեր</b></p>	<p><b>Տարածաշրջանային տնտեսության կառուցվածք, հիմնական ոլորտներ / Թույլ կողմեր</b></p>
<ul style="list-style-type: none"> <li>- ՀԱԷԿ-ի առկայությունը՝ էլեկտրաէներգիայի արտադրման մեծ քանակության տեսանկյունից</li> <li>- Զբոսաշրջության ենթակառուցվածքների զարգացում</li> <li>- Գյուղատնտեսության զարգացման կայուն</li> </ul>	<ul style="list-style-type: none"> <li>- Ավանդական / ոչ արդյունավետ գյուղատնտեսության դեռևս դոմինանտ լինելը, գյուղատնտեսական արտադրանքի բարձր ինքնարժեք</li> <li>- Գյուղ նշանակության հողերի մասնատվածությունը, մեքենայացման,</li> </ul>

<p>միտումներ</p> <ul style="list-style-type: none"> <li>– Մեկ շնչի հաշվով գյուղատնտեսական արտադրանքի ծավալների աճ</li> <li>– Զարգացած հանքարդյունաբերություն</li> <li>– Գյուղատնտեսական մթերքների վերամշակման կազմակերպությունների բավարար քանակություն,</li> <li>– Տնտեսության մեջ արտահանող ճյուղերի զարգացում</li> <li>– Տուրիստական կլաստերների ձևավորում /Տաթև, Ծաղկածոր, Զերմուկ, Սևան և այլն/</li> </ul>	<p>արտադրողականության ցածր մակարդակ</p> <ul style="list-style-type: none"> <li>– Մարզերի չդիվերսիֆիկացված տնտեսական կառուցվածքը</li> <li>– Արտահանման պոտենցիալի թերի օգտագործում</li> <li>– Գյուղատնտեսական մեքենատրանսպորտային պարկերի բացակայությունը, գյուղտեխնիկայի ֆիզիկական և բարոյական մաշվածության բարձր աստիճան</li> <li>– Գյուղատնտեսության վարման արդիական եղանակների հետ ծանոթության ցածր մակարդակ</li> <li>– Թեթև արդյունաբերության ոլորտների ոչ բավարար զարգացված լինելը,</li> <li>– Ոչ դիվերսիֆիկացված տնտեսության զարգացում</li> <li>– Գյուղատնտեսության ապահովագրության մեխանիզմի բացակայություն,</li> <li>– Տնտեսության աճի դանդաղ տեմպեր</li> </ul>
<p><b>Կրթություն, հետազոտում, մարդկային կապիտալ / Ուժեղ կողմեր</b></p>	<p><b>Կրթություն, հետազոտում, մարդկային կապիտալ / Թույլ կողմեր</b></p>
<ul style="list-style-type: none"> <li>– Կրթության մատչելիություն՝ դպրոցական, նախադպրոցական ուսումնական հաստատությունների,</li> <li>– նախակրթարանների առկայություն,</li> <li>– բարձրագույն կրթությամբ որակյալ մասնագետների մեծ տեսակարար կշիռ,</li> <li>– Բարձրագույն մասնագիտական ուսումնական հաստատությունների առկայություն</li> <li>– Երիտասարդ, կրթություն ունեցող անձանց մեծ թիվ,</li> <li>– ՏՏ ոլորտի հմտությունների զարգացում դպրոցական տարիքից</li> </ul>	<ul style="list-style-type: none"> <li>– Մարզից դուրս բարձրագույն կրթություն ստացածների՝ մարզ վերադառնալու ցածր աստիճան</li> <li>– Կրթություն ստացած երիտասարդների գործնական հմտությունների և կարողությունների ցածր մակարդակ</li> <li>– Մասնագիտական կրթության անհամապատասխանությունը աշխատաշուկայի պահանջներին,</li> <li>– Սահմանամերձ, բարձր լեռնային դպրոցներում մանկավարժների պակաս</li> <li>– Դպրոցների լաբորատորիաների տեխնիկական զինվածության ցածր մակարդակ</li> </ul>
<p><b>Սոցիալական ոլորտ / Ուժեղ կողմեր</b></p>	<p><b>Սոցիալական ոլորտ / թույլ կողմեր</b></p>
<ul style="list-style-type: none"> <li>– Բնակարանային ապահովվածության բարձր մակարդակ</li> <li>– Բժշկական կազմակերպությունների հասանելիություն</li> <li>– Մարզամշակութային հաստատությունների հասանելիություն մարզերի քաղաքներում</li> <li>– Բնակարանների գազաֆիկացման բարձր մակարդակ</li> <li>– Երաժշտական և արվեստի դպրոցների, այլ մշակութային օջախների ու սպորտային կազմակերպությունների առկայություն,</li> </ul>	<ul style="list-style-type: none"> <li>– Աղքատության բարձր մակարդակ</li> <li>– Գյուղական ամբուլատորիաների ոչ բավարար պայմաններ</li> <li>– Գյուղական բնակավայրերում մարզամշակութային և ժամանցի վայրերի բացակայություն</li> <li>– Մարզերում բժիշկների անբավարար թվաքանակ և պատրաստվածության ցածր մակարդակ</li> <li>– Տարեց մարդկանց առողջապահության մասնագետների պակաս</li> <li>– Մայրաքաղաքի բժշկական ծառայությունների սահմանափակ հասանելիություն հեռավորության և արժեքի պատճառով</li> </ul>
<p><b>Բնապահպանական հարցեր, էներգետիկ</b></p>	<p><b>Բնապահպանական հարցեր, էներգետիկ</b></p>

<b>արդյունավետություն, կլիմայի փոփոխություն / Ուժեղ կողմեր</b>	<b>արդյունավետություն, կլիմայի փոփոխություն / Թույլ կողմեր</b>
<ul style="list-style-type: none"> <li>- Օդային ավազան արտանետումների ցածր մակարդակ</li> <li>- Անտառների, բնության հատուկ պահպանվող տարածքների առկայություն:</li> <li>- Վերականգնվող էներգետիկ ռեսուրսների կիրառմամբ էլեկտրաէներգիայի արտադրություն</li> <li>- Կոշտ թափոնների, կեղտաջրերի կառավարման հանրային ենթակառուցվածքի բարելավում</li> <li>- Հարուստ բուսական և կենդանական աշխարհ</li> <li>- Էներգախնայողության դրական փորձ</li> </ul>	<ul style="list-style-type: none"> <li>- Մարզերում աղբի կառավարման համակարգերի թերի աշխատանք</li> <li>- Կոշտ թափոնների վերամշակման անբավարար աստիճան</li> <li>- Կոյուղու կեղտաջրերի մաքրման կայանի բացակայության/ վատ վիճակի պատճառով շրջակա միջավայրի աղտոտվածություն</li> <li>- Բնակչության իրազեկվածության ցածր մակարդակ բնապահպանական խնդիրների հետ կապված</li> <li>- Էներգախնայողության և էներգաարդյունավետության ցածր մակարդակ</li> <li>- արևային և հողմային էներգիայի օգտագործման ցածր մակարդակ</li> <li>- լքված, դադարեցված հանքավայրերի և դրանց տարածքներում խախտված հողատարածքների առկայություն</li> <li>- Գետային համակարգերի աղտոտվածություն՝ կապված գյուղատնտեսական գործունեության և լեռնահանքային արդյունաբերության հետ</li> <li>- Ընդերքօգտագործման թափոնների մեծ տեսակարար կշիռ, վերամշակման բացակայություն</li> </ul>
<b>Տարածաշրջանային և տեղական զարգացման կարողություններ / Ուժեղ կողմեր</b>	<b>Տարածաշրջանային և տեղական զարգացման կարողություններ / Թույլ կողմեր</b>
<ul style="list-style-type: none"> <li>- Մարզային վարչակազմում բարձրագույն կրթության ունեցողների մեծ տեսակարար կշիռ,</li> <li>- Տեղեկատվական տեխնոլոգիաների կիրառում մարզային և տեղական կառավարման գործընթացներում</li> <li>- Վարչակազմի վերապատրաստումների պարբերաբար կազմակերպում և անցկացում</li> <li>- Խոշորացման գործընթացի առաջընթաց</li> </ul>	<ul style="list-style-type: none"> <li>- Տեղական մակարդակում ֆինանսական ռեսուրսների սահմանափակություն՝ հատկապես ներդրումների համար</li> <li>- Համայնքների կարողությունների միջև առկա խիստ տարբերություն</li> <li>- ՏԻՄ -երում բարձրագույն կրթություն ունեցողների ցածր մակարդակ</li> <li>- Տեղական հարկերի ու վճարների հավաքագրման դժվարություններ</li> <li>- Հասարակական կազմակերպությունների ցածր մասնակցություն</li> </ul>
<b>Այլ հարցեր / Ուժեղ կողմեր</b>	<b>Այլ հարցեր / Թույլ կողմեր</b>
<ul style="list-style-type: none"> <li>- Բազմաթիվ հուշակոթողների առկայություն</li> <li>- Հարուստ սպորտային ավանդույթներ</li> <li>- Հյուրանոցային տնտեսություններում ներդրումների իրականացում</li> <li>- Հարկային արտոնություններ սահմանամերձ համայնքներին</li> </ul>	<ul style="list-style-type: none"> <li>- Ներմարզային զարգացման անհամաչափություններ</li> <li>- Զբոսաշրջության կենտրոնացում միջպետական ճանապարհների երկայնքով</li> <li>- Հեռավոր և սահմանամերձ համայնքների թերի զարգացվածություն այլ տարածքների հետ անհամաչափություններ</li> <li>- Աղբբեջանի հետ սահմանի հետ անկայուն վիճակ</li> </ul>

	<ul style="list-style-type: none"> <li>- Բարձր լեռնային համայնքներում հիմնական ենթակառուցվածքների բացակայություն</li> <li>- 3-րդ և 4-րդ կարգի վթարայնություն ունեցող, անավարտ մնացած, տարբեր աստիճանի պատրաստվածության և վերանորոգման ենթակա բնակելի շենքերի առկայություն</li> </ul>
- Հնարավորություններ	- Սպառնալիքներ
<b>Բնական պայմաններ, ժողովրդագրություն և քաղաքային զարգացում / Հնարավորություններ</b>	<b>Բնական պայմաններ, ժողովրդագրություն և քաղաքային զարգացում / Սպառնալիքներ</b>
<ul style="list-style-type: none"> <li>- Գյուղատնտեսության համար նպաստավոր բնակլիմայական պայմաններ</li> <li>- մարզերում թերի ծանրաբեռնված արտադրական տարածքների առկայություն</li> <li>- մեծ հանքային պաշարների առկայություն</li> <li>- ջրային ռեսուրսների մեծ պաշարներ</li> <li>- Ամենամեծ քաղցրահամ ջրի պաշար Կովկասում (Սևանա լճի առկայություն)</li> <li>- Զբոսաշրջության համար գրավչություն ունեցող բնական լանդշաֆտների առկայություն, ինչպես նաև բնության հատուկ պահպանվող տարածքների</li> <li>- Մեծաքանակ հուշարձանների ու կոթողների առկայություն, այդ թվում ընդգրկված ՅՈՒՆԵՍԿՕ-ի համաշխարհային ժառանգության ցանկում:</li> <li>- Բազմաբնույթ կլիմայական զոնաների առկայություն</li> <li>- Արևային օրերի քանակ, արևային էներգիայի օգտագործման հնարավորություններ</li> <li>- չօգտագործվող արդյունաբերական տարածքների առկայություն,</li> <li>- Հիդրոէներգետիկ հարուստ պաշարներ</li> <li>- Հանրային և բնակելի սեկտորում էներգախնայողության և էներգաարդյունավետության միջոցառումների հնարավորություն</li> </ul>	<ul style="list-style-type: none"> <li>- Կլիմայական ռիսկեր (կարկտահարություն, ցրտահարություն, ուժեղ քամիներ, երաշտ)</li> <li>- Հայաստանի ռելիեֆի կտրվածություն</li> <li>- Բարձր լեռնային բնական պայմաններ</li> <li>- Սողանքների առկայություն</li> <li>- Սեյսմիկ գոտում գտնվելը</li> <li>- Մեծ քանակի արտագաղթի շարունակում, ինչպես նաև բնակչության ծերացման հետագա միտումների շարունակում</li> <li>- Շրջակա միջավայրի աղտոտվածության աճ</li> <li>- Վթարային շենքերի առկայություն</li> <li>- Պատերազմական գործողությունների վերսկսման վտանգ</li> </ul>
<b>Տրանսպորտ, կապ և տեղեկատվական տեխնոլոգիաներ / Հնարավորություններ</b>	<b>Տրանսպորտ, կապ և տեղեկատվական տեխնոլոգիաներ / Սպառնալիքներ</b>
<ul style="list-style-type: none"> <li>- Ներհանրապետական ուղևորների և բեռնափոխադրման նպատակով երկաթգծի առկայություն</li> <li>- Միջազգային չափանիշներին համապատասխանող օդանավակայանի և երկաթգծի առկայություն, ինչպես նաև հյուսիս-հարավ միջպետական</li> </ul>	<ul style="list-style-type: none"> <li>- Մեծ կախվածություն ավտոճանապարհներից</li> <li>- Տրանսպորտային ծախսերի մեծ լինելը</li> <li>- Ներհանրապետական երկաթուղու թերի գործելը, Սյունիքի և Վայոց ձորի կտրվածությունը երկաթուղուց</li> <li>- Ձմեռային ամիսներին ավտոճանապարհների դժվարանցանելիություն</li> </ul>

<p>ճանապարհի կառուցում</p> <ul style="list-style-type: none"> <li>- Կապանի օդանավակայանի վերագործարկման հնարավորություն</li> </ul>	<ul style="list-style-type: none"> <li>- Հասարակական տրանսպորտի թույլ զարգացվածություն ոչ բավարար ներդրումների արդյունքում</li> <li>- Ավտովթարների և պատահարների աճի միտում,</li> <li>- Սողանքային վտանգներ ճանապարհների համար</li> </ul>
<p><b>Հանրային ենթակառուցվածքներ / Հնարավորություններ</b></p>	<p><b>Հանրային ենթակառուցվածքներ / Սպառնալիքներ</b></p>
<ul style="list-style-type: none"> <li>- Այլընտրանքային ճանապարհների կառուցում</li> <li>- Բարելավող տրանսպորտային և տնտեսական կապեր Արցախի հետ</li> <li>- Երկաթուղային ենթակառուցվածքի առկայություն</li> <li>- Հողմային և հիդրո էներգետիկայի զարգացման մեծ ներուժը</li> <li>- Նախկինում կառուցված կեղտաջրերի մաքրման կայանների վերագործարքման հնարավորություն</li> <li>- Հանրապետության գազի սնուցման երկու աղբյուրներ</li> </ul>	<ul style="list-style-type: none"> <li>- Որոշ մարզերի ջրամատակարարման համակարգի կախվածությունը էլեկտրաէներգիայից</li> <li>- Երկարատև ծմեռ, որի պատճառով քայքայվում են ճանապարհները</li> <li>- ճանապարհների որոշ մասի դիսկային և դժվարանցանելի վայրերով անցնելը, ծմեռային ամիսներին փակվելու վտանգի առկայությունը</li> <li>- Հանրային ենթակառուցվածքի հետագա անկում ոչ բավարար ֆինանսավորման պատճառով,</li> <li>- Համայնքներում կոյուղաջրերի մաքրման կայանների չթողարկում ոչ բավարար ներդրումների պատճառով</li> <li>- Միջհամայնքային տրանսպորտի թույլ զարգացվածություն ոչ բավարար ներդրումների պատճառով</li> <li>- ճանապարհների սողանքներ և քարաթափումներ դիսկ</li> </ul>
<p><b>Ներքին արտադրանք և եկամուտներ / Հնարավորություններ</b></p>	<p><b>Ներքին արտադրանք և եկամուտներ / Սպառնալիքներ</b></p>
<ul style="list-style-type: none"> <li>- Գյուղատնտեսության վրա հիմնված այլ արտադրությունների զարգացման ներուժ</li> <li>- Ռուսաստանյան շուկայի հասանելիություն</li> <li>- Գյուղատնտեսության մեջ մշակովի տարածքների ավելացման հնարավորություն</li> <li>- Գյուղատնտեսության ոլորտում ժամանակակից տեխնոլոգիաների կիրառման հնարավորություն</li> <li>- Գյուղատնտեսական մթերքի վերամշակման ընդլայնման հնարավորություն</li> <li>- Տնտեսական աճի կենտրոնների ձևավորում</li> <li>- Ինքնահոս տարբերակով ոռոգելի տարածքների ընդարձակման հնարավորություն</li> <li>- Թեթև արդյունաբերության զարգացման համար մեծ ներուժի առկայություն և նախադրյալների առկայություն</li> <li>- Անասնապահության զարգացման համար ներուժ</li> </ul>	<ul style="list-style-type: none"> <li>- Գյուղատնտեսական ժամանակակից տեխնոլոգիաների ներդրման համար ոլորտում տնտեսավարողների կողմից ներդրումների սուղ հնարավորությունների պահպանում</li> <li>- Գյուղատնտեսական եկամուտների մեծ կախվածություն եղանակային պայմաններից</li> <li>- Շարունակական կախվածություն ավանդական գյուղատնտեսությունից</li> <li>- Լեռնահանքային արդյունաբերական արտադրանքի միջազգային գների անկայուն դինամիկա և նվազման միտումներ</li> <li>- Զբոսաշրջության կենտրոնացում միջպետական ճանապարհի երկայնքով</li> <li>- Որոշ մարզերում գյուղատնտեսական նշանակության հողերի ցածր օգտագործում գնդակոծման տակ գտնվելու պատճառով</li> </ul>

<b>Զբաղվածություն / Հնարավորություններ</b>	<b>Զբաղվածություն/ Սպառնալիքներ</b>
<ul style="list-style-type: none"> <li>- Զբաղվածությունը խթանող պետական քաղաքականության առկայություն</li> <li>- Արտոնությունների օգտագործման դեպքում աշխատատեղերի ստեղծում սահմանամերձ բնակավայրերում</li> <li>- Զբաղվածության ընդլայնում պետական աջակցությամբ</li> <li>- Ինտենսիվ գյուղատնտեսության, SS ոլորտի, տուրիզմի, թեթև արդյունաբերության և հանքարդյունաբերության ու վերամշակման արդյունաբերության մասնագետների պահանջարկ</li> </ul>	<ul style="list-style-type: none"> <li>- Մրցունակ մասնագետների շարունակական արտագաղթը</li> <li>- Գյուղատնտեսական զբաղվածության ցածր արդյունավետության պահպանում, նոր մեթոդների ներդրման ձգձգում</li> <li>- Կրթական համակարգի և աշխատաշուկայի անհամապատասխան մնալը</li> <li>- Աշխատանքային միգրացիայի տեմպերի պահպանությունը</li> <li>- Հանքարդյունաբերության ոլորտի անկայունության պահպանումը</li> </ul>
<p><b>Տարածաշրջանային տնտեսության կառուցվածք, հիմնական ոլորտներ / Հնարավորություններ</b></p>	<p><b>Տարածաշրջանային տնտեսության կառուցվածք, հիմնական ոլորտներ / Սպառնալիքներ</b></p>
<ul style="list-style-type: none"> <li>- Ինտենսիվ գյուղատնտեսության մեջ ներդրումներ</li> <li>- Տուրիզմի զարգացման համար նախադրյալների ստեղծում (մատչելի օդային տրանսպորտ, ներդրումներ տուրիստական ենթակառուցվածքներում և այլն)</li> <li>- Կառավարության աջակցություն ներդրումների ներգրավման համար</li> <li>- Բնական պաշարների շահագործման տեմպերի ավելացում</li> <li>- Առկա չմշակվող կամ ցածր արդյունավետությամբ մշակվող գյուղատնտեսական նշանակության հողային ռեսուրսների մշակման ինտենսիվության բարձրացում</li> <li>- Էկոլոգիական գյուղատնտեսություն վարելու պայմանների առկայություն</li> <li>- զբոսաշրջության տարբեր ձևերի զարգացման համար բարենպաստ բնակլիմայական պայմանների առկայություն</li> <li>- Տեղեկատվական տեխնոլոգիաների ոլորտի հետագա զարգացում</li> <li>- վերականգնվող էներգետիկ ռեսուրսների կիրառմամբ կայանների կառուցման համար բնակլիմայական բարենպաստ պայմանների առկայություն</li> </ul>	<ul style="list-style-type: none"> <li>- Պաթոգենների ընդլայնումը, որը բացասական ազդեցություն է ունենում գյուղատնտեսության զարգացման վրա</li> <li>- Անասունների և բույսերի հիվանդությունների ներթափանցման վտանգ</li> <li>- Հանքարդյունաբերության արտադրանքի գների նվազում</li> <li>- Ներդրումների կրճատում ինտենսիվ գյուղատնտեսության մեջ</li> <li>- Բնակլիմայական պայմանների բացասական ազդեցություն գյուղատնտեսության և զբոսաշրջության ոլորտների վրա</li> <li>- Պատերազմի վերսկսման դեպքում օտարերկրյա ներդրումների ներհոսքի կտրուկ նվազում</li> <li>- Ռիսկային գոտում գյուղատնտեսության ծավալում</li> <li>- Տուրիզմի, ինտենսիվ գյուղատնտեսության և հանքարդյունաբերության համատեղ զարգացման ռիսկեր</li> </ul>
<p><b>Կրթություն, հետազոտում, մարդկային կապիտալ / Հնարավորություններ</b></p>	<p><b>Կրթություն, հետազոտում, մարդկային կապիտալ / Սպառնալիքներ</b></p>
<ul style="list-style-type: none"> <li>- Մայրաքաղաքի բարձրագույն ուսումնական հաստատությունների</li> </ul>	<ul style="list-style-type: none"> <li>- Կրթության բարեփոխումների ուշացում, նոր ծրագրերի ներդրման ուշացում</li> </ul>

<ul style="list-style-type: none"> <li>- հասանելիություն բնակչության համար</li> <li>- Երիտասարդ կադրերի ինքնաիրացման հաստատությունների ստեղծում (ստեղծարար, ինովացիոն, ռեսուրսային, SS կենտրոններ) ժամանակակից կրթության պահանջներին համապատասխան</li> <li>- SS ոլորտի խթանման ազգային կրթական քաղաքականության առկայություն</li> </ul>	<ul style="list-style-type: none"> <li>- Մրցունակ կրթությամբ կադրերի արտագաղթ</li> <li>- Գյուղական համայնքներում անհրաժեշտ կադրերի անբավարար թվաքանակ</li> <li>- Կրթության արդիականացմանն ուղղված ներդրումների պակաս,</li> <li>- Բարձր տեխնոլոգիաների ոլորտում որակավորում ունեցող մասնագետների մեծ պահանջարկ տարածաշրջանից դուրս՝ ուղեղների արտահոսք</li> </ul>
<p><b>Սոցիալական ոլորտ / Հնարավորություններ</b></p>	<p><b>Սոցիալական ոլորտ / Սպառնալիքներ</b></p>
<ul style="list-style-type: none"> <li>- Սոցիալական աջակցության և պաշտպանության հասցեականության մեծացում</li> <li>- Պատմամշակութային կոթողների, տեսարժան վայրերի և թանգարանների առկայություն</li> <li>- Սահմանափակ կարողություններով անձանց նկատմամբ պետական քաղաքականության առկայություն</li> </ul>	<ul style="list-style-type: none"> <li>- Մարզերի և տարածաշրջանների միջև զարգացման անհամաչափությունների խորացում</li> <li>- Առողջապահության և կրթության կենտրոնացման ավելացումը Երևան քաղաքում</li> <li>- Մշակույթի և ֆիզիկական կուլտուրայի նկատմամբ բնակչության հետաքրքրվածության նվազում</li> <li>- Տարեցտարի բժշկական սպասարկման արդի տեխնոլոգիաներով իրականացման համար պահանջվող կապիտալ ներդրումների ավելացում, որը հագեցնում է նաև ծառայության վճարների ավելացմանը</li> </ul>
<p><b>Բնապահպանական հարցեր, էներգետիկ արդյունավետություն, կլիմայի փոփոխություն / Հնարավորություններ</b></p>	<p><b>Բնապահպանական հարցեր, էներգետիկ արդյունավետություն, կլիմայի փոփոխություն / Սպառնալիքներ</b></p>
<ul style="list-style-type: none"> <li>- էներգիայի էժան արտադրության հնարավորություն,</li> <li>- Լավ հնարավորություններ վերականգնող էներգետիկ ռեսուրսների կիրառմամբ արտադրության համար (արևային, երկրաջերմային, կենսազանգվածի էներգիա)</li> <li>- Հանրային և բնակելի հատվածում էներգախնայողության և էներգաարդյունավետության միջոցառումների հնարավորություն</li> <li>- Մարզերում աղբավայրերի կառուցում,</li> <li>- Էկոտուրիզմի զարգացման հնարավորություն</li> </ul>	<ul style="list-style-type: none"> <li>- Ստորերկրյա ջրային պաշարների նվազման միտում</li> <li>- Կլիմայի փոփոխությունները՝ շոգ ամառների և խստաշունչ ձմեռների տևողության ավելացում, տեղումների քանակի նվազում, երաշտների առաջացման հնարավորությունների մեծացում ՀԷԿ-երի աշխատանքային թույլատրված ռեժիմի խախտման ավելացումներ</li> <li>- Հանքարդյունաբերություն ինտենսիվացման դեպքում շրջակա միջավայրի վրա բացասական ազդեցության աճ</li> <li>- Անտառային տարածքների սակավության պատճառով չորային կլիմա,</li> <li>- Լքված, դադարեցված հանքավայրերի և դրանց տարածքներում խախտված հողերի ծավալների ավելացում</li> <li>- Երկրաշարժերի դեպքում պոչամբարներից և արտադրություններից թունավոր նյութերի շրջակա միջավայր թափանցելու վտանգ</li> </ul>
<p><b>Տարածաշրջանային և տեղական զարգացման կարողություններ/ Հնարավորություններ</b></p>	<p><b>Տարածաշրջանային և տեղական զարգացման կարողություններ / Սպառնալիքներ</b></p>
<ul style="list-style-type: none"> <li>- Մարզային և տեղական</li> </ul>	<ul style="list-style-type: none"> <li>- Փոքր համայնքների ֆինանսական</li> </ul>



<p>ինքնակառավարման մարմինների կարողությունների զարգացմանն ուղղված ծրագրերի շարունակական աճ</p> <ul style="list-style-type: none"> <li>- Համայնքների խոշորացումը՝ որպես հնարավորություն առկա ռեսուրսների արդյունավետ օգտագործման համար</li> </ul>	<p>հնարավորությունների նվազելը / անփոփոխ մնալը</p> <ul style="list-style-type: none"> <li>- Բնակչության արտագաղթի աճ</li> <li>- Համայնքների խոշորացման ծրագրի՝ փորձարկված չլինելը</li> <li>-</li> </ul>
<p><b>Այլ հարցեր / Հնարավորություններ</b></p>	<p><b>Այլ հարցեր / Սպառնալիքներ</b></p>
<ul style="list-style-type: none"> <li>- Սահմանամերձ համայնքներում արտոնությունների շնորհիվ կարող են առաջանալ զարգացման նոր հնարավորություններ</li> <li>- Բնության հատուկ պահպանվող տարածքների համապատասխան ՊՈԱԿ-ների և հարակից համայնքների միջև սերտ համագործակցություն՝ գյուղական մթերքները պահպանվող տարածքներ այցելող զբոսաշրջիկների շրջանում սպառելու և եկամուտներ ստանալու ուղղությամբ</li> </ul>	<ul style="list-style-type: none"> <li>- Սահմանային հակամարտություն Ադրբեջանի հետ</li> </ul>

## IV. ՄԱՐԶԱՅԻՆ ԳԵՐԱԿԱՅՈՒԹՅՈՒՆՆԵՐ

166. Մարզային զարգացման ռազմավարության ներքոհիշյալ գերակայությունները նպաստում են ռազմավարական նպատակների իրականացմանը: Կարևորության առումով դրանք հաջորդում են ավելի վաղ ներկայացված գերակայություններին (գերակա խնդիրներ):

### ԱՂՅՈՒՍԱԿ 626. ՀՀ ՄԱՐԶԵՐԻ ԳԵՐԱԿԱՅՈՒԹՅՈՒՆՆԵՐ

Բնական պայմաններ	<p>«- Բնական աղետներից շրջակա միջավայրի և բնական ռեսուրսների պաշտպանություն</p> <ul style="list-style-type: none"> <li>- Բնության և շրջակա միջավայրի վրա արդյունաբերության վնասակար ազդեցության մեղմում և էկոհամակարգերի պահպանություն</li> <li>- Բնական ռեսուրսների արդյունավետ ու կայուն օգտագործում և բնության հատուկ պահպանվող տարածքների պահպանության ռեժիմի ապահովմանն աջակցություն</li> </ul>
Ժողովրդագրություն	<ul style="list-style-type: none"> <li>- Բնական աճի խթանում</li> <li>- Արտագաղթի տեմպերի մեղմում</li> </ul>
Քաղաքային զարգացում	<ul style="list-style-type: none"> <li>- Արդյունաբերության զարգացում (մասնավորապես՝ թեթև արդյունաբերություն, SS ոլորտ)</li> <li>- Քաղաքային ենթակառուցվածքների զարգացում, այդ թվում՝ տուրիստական ենթակառուցվածքների</li> <li>- Բնակֆոնդի արդյունավետ կառավարում</li> </ul>
Տրանսպորտ, հաղորդակցում և տեղեկատվական տեխնոլոգիաներ	<ul style="list-style-type: none"> <li>- Տրանսպորտային ենթակառուցվածքների զարգացում, դիվերսիֆիկացում, այդ թվում՝ հասարակական տրանսպորտի զարգացում, առանձնակի ուշադրություն դարձնելով զբոսաշրջության համար օգտագործվող տրանսպորտային ենթակառուցվածքների վրա</li> </ul>
Հանրային ենթակառուցվածքներ	<ul style="list-style-type: none"> <li>- Զրամատակարարման և ջրահեռացման համակարգերի և դրանց կառավարման վիճակի բարելավում, այդ թվում՝ քաղաքների կոյուղիների կեղտաջրերի մաքրման կայանների կառուցում/վիճակի բարելավում</li> <li>- Գազիֆիկացման մակարդակի բարձրացում</li> <li>- Կոշտ կենցաղային թափոնների կառավարման բարելավում</li> <li>- Միջմարզային, միջհամայնքային ճանապարհների բարեկարգում</li> <li>- Շրջակա միջավայրի աղտոտման կանխարգելմանը կամ նվազեցմանն ուղղված միջոցառումներ և մոնիթորինգի համակարգի բարելավում, ներառյալ՝ հողերի աղտոտվածության մոնիթորինգի համակարգի ներդրում</li> </ul>
Ներքին արտադրանք և եկամուտներ	<ul style="list-style-type: none"> <li>- Փոքր և միջին արդյունաբերական կազմակերպությունների գործունեության խրախուսում և աջակցություն, զբոսաշրջության զարգացում</li> </ul>
Զբաղվածություն	<ul style="list-style-type: none"> <li>- Նոր աշխատատեղերի ստեղծում ոչ գյուղատնտեսական ոլորտում, մասնավորապես՝ թեթև արդյունաբերությունում և SS ոլորտում,</li> <li>- Գործազրկության կրճատում, մասնավորապես կանաց և երիտասարդության զբաղվածության աճ</li> <li>- Աջակցություն ՓՄՁ-ներին և ինքնազբաղվածներին</li> </ul>

<p>Մարզային տնտեսության կառուցվածք, հիմնական ոլորտներ</p>	<ul style="list-style-type: none"> <li>- Գյուղատնտեսության արդյունավետության և մեքենայացման մակարդակի բարձրացում, գյուղատնտեսության տեխնիկական վերազինում (արդիականացում)</li> <li>- Ինտենսիվ գյուղատնտեսության զարգացում</li> <li>- Օրգանական գյուղատնտեսության զարգացում,</li> <li>- Դիվերսիֆիկացված արդյունաբերության զարգացում, տուրիզմի զարգացում և երկրի ճանաչելիության ան</li> <li>- Նորարարությունների, ՏՏ ներդրում և խթանում</li> </ul>
<p>Կրթություն, մարդկային կապիտալ</p>	<ul style="list-style-type: none"> <li>- Մարզի շուկայի կարիքները բավարարող միջին մասնագիտական և բարձրագույն կրթությամբ մասնագետների պատրաստում</li> <li>- Ժամանակակից տեխնոլոգիաների, մասնավորապես՝ ՏՏ ոլորտի մասնագիտական կրթության խթանում</li> </ul>
<p>Սոցիալական ոլորտ</p>	<ul style="list-style-type: none"> <li>- Մարզում ծայրահեղ աղքատության մեղմում / հաղթահարում</li> <li>- Որակյալ առողջապահության հասանելիության ապահովում</li> <li>- Սոցիալական պաշտպանության համակարգի բարելավում</li> </ul>
<p>Բնապահպանական հարցեր, էներգետիկ արդյունավետություն, կլիմայի փոփոխության հարմարվողականություն</p>	<ul style="list-style-type: none"> <li>- Էներգախնայող և վերականգնվող էներգետիկայի ոլորտներին վերաբերող համակարգերի ներդրում</li> <li>- Կոշտ կենցաղային թափոնների կառավարման բարելավում</li> <li>- Բնության վրա արդյունաբերության ազդեցության մեղմացում, էկոհամակարգերի պահպանում մասնավորապես՝ ընդերքօգտագործման թափոնների փակված օբյեկտների, լքված, դադարեցված հանքավայրերի և դրանց տարածքներում խախտված հողերի ռեկուլտիվացիա, օդային և ջրային ավազանների աղտոտման դեմ ուղղված համապատասխան միջոցառումների իրականացում, հողի աղտոտվածության ուսումնասիրություն և մոնիթորինգի իրականացում,</li> <li>- Աղետների ռիսկի կառավարմանն ուղղված միջոցառումների իրականացում:</li> </ul>
<p>Մարզային և տեղական զարգացման կարողություններ</p>	<ul style="list-style-type: none"> <li>- Մարզային և տեղական մասնագետների, մարզային ռազմավարության իրականացման սուբյեկտների կարողությունների զարգացում</li> <li>- Համայնքների խոշորացման միջոցով համայնքային կարողությունների զարգացում</li> <li>- Համայնքներում, այդ թվում՝ հեռավոր, ավելի կրթված աշխատակազմերի ձևավորում</li> <li>- Մարզային և տեղական շահագրգիռ կողմերի համակարգում</li> </ul>
<p>Այլ հարցեր</p>	<ul style="list-style-type: none"> <li>- Սահմանամերձ և հեռավոր համայնքների պաշտպանվածության և սոցիալ-տնտեսական պայմանների բարելավում</li> <li>- Բարձր լեռնային և սահմանամերձ տարածքների համաչափ զարգացում</li> <li>- Սպորտի մասսայականացում երիտասարդության շրջանում</li> </ul>

## V. ՏԶԳԾ ՆՊԱՏԱԿՆԵՐ ԵՎ ԿԱՌՈՒՑՎԱԾՔ

167. 2018-2020թթ. Տարածքային զարգացման ծրագիրը Հայաստանի տարածքային զարգացման առաջին համախմբված ծրագիրն է:

168. Այն բնութագրվում է հետևյալ կերպ՝

- 1) Արտացոլում և նպաստում է Հայաստանի 2016-2025թթ. Տարածքային զարգացման ռազմավարության նպատակների իրագործմանը (ընդունվել է 2016 թ. հուլիսին), և ընդգրկում է 2017-2025 թթ. տաս մարզերի զարգացման ռազմավարությունները (ընդունվել է 2017 թվականի հուլիսին):
- 2) Համախմբում է ծրագրերը, նախագծերը և դրանց հետ կապված ֆինանսավորումը, ստեղծում ռազմավարական նպատակների վրա կենտրոնանալու համար անհրաժեշտ համագործակցություն:
- 3) Անցում է կատարվում դեպի տարածքային զարգացման ընդունված սկզբունքներ՝
  - ա. Ընտրված ուղղությունները հավասարակշռված են և նպաստում են համախմբման ու տարածքների մրցունակության աճին:
  - բ. Ծրագրերի ընտրությունը հիմնված է օբյեկտիվ չափորոշիչների վրա, իսկ միջոցները բաշխվում են՝ հիմնված մրցակցության վրա:
  - գ. Ուշադրության կենտրոնում են տեղական ինքնակառավարման մարմինները՝ որպես տարածքային զարգացման առանցքային դերակատարներ, որոնք պետք է զարգացնեն իրենց գիտելիքները ծրագրերի մշակման, նախապատրաստման և իրականացման գործընթացներում:

169. **ՏԶԳԾ նպատակները** ամբողջապես սահմանվել են Հայաստանի տարածքային զարգացման ռազմավարության նպատակների հետ համահունչ (ՀՏՀՌ 2016-2025):

ՏԶԳԾ նպատակներ	ՀՏՀՌ նպատակներ
1. Բոլոր մարզերում զբաղվածության և մրցունակության խթանում՝ նոր աշխատատեղերի ստեղծման, ՓՄՁ-ների աջակցության և քիզնես ենթակառուցվածքների զարգացման միջոցով:	1. Բոլոր մարզերի մրցունակության բարձրացում՝ հիմնվելով նրանց ներուժի վրա, ինչը թույլ է տալիս ավելի արդյունավետ ինտեգրվել ազգային և միջազգային տնտեսություններին:
2. Հանրային ենթակառուցվածքների արդիականացում՝ ապահովելով սոցիալական համախմբում և բնապահպանական կայունություն:	2. Ապահովել բարձր մակարդակի տարածքային համախմբում՝ հատուկ ուշադրություն դարձնելով քիչ զարգացած տարածքներին և սահմանամերձ վայրերին, ինչպես նաև զարգացման ներուժի կայուն օգտագործմանը:
3. Տարածքային զարգացման կառավարման բարելավում:	3. Տարածքային զարգացման քաղաքականության և փորձի բարելավում՝ պլանավորման և իրականացման գործընթացում տարածքային և տեղական դերակատարների ավելի մեծ մասնակցությամբ:

170. **S2 հիմնական կատարողական ցուցանիշները**, որոնք չափում են քաղաքականության հաջողությունը, ազդեցությունը և արդյունքը, նույնպես սահմանվել են Հայաստանի տարածքային զարգացման ռազմավարության ցուցանիշների հետ համահունչ (ՀՏՌ 2016-2025):

S2 հիմնական կատարողական ցուցանիշներ	ՀՏՌ ռազմավարական ցուցանիշներ
<ol style="list-style-type: none"> <li>2020թ.-ին մարզերում ոչ գյուղատնտեսական աշխատատեղերի թիվը կլինի առնվազն 460,000, որը 60,000- ով ավել է (15%), քան 2015 թվականին:</li> <li>Մարզերում ակտիվ ձեռնարկությունների թիվը 2020 թ.-ին կլինի առնվազն 40,000, որը 1200 (3%) ավել է, քան 2015 թ.-ին:</li> <li>2020թ.-ի մասնագիտական և բարձրագույն կրթություն ունեցող անձանց տեսակարար կշիռը կլինի 36 %՝ 5 %-ով ավելի բարձր, քան 2015 թ.-ին:</li> </ol>	<ol style="list-style-type: none"> <li>2025թ.-ի դրությամբ բոլոր մարզերում միջին մասնագիտական և բարձրագույն կրթություն ունեցողների, ոչ գյուղատնտեսական ֆորմալ զբաղվածների և ակտիվ ձեռնարկությունների թվաքանակը կաճի առնվազն 10 տոկոսով՝ 2014թ.-ի համեմատ:</li> </ol>
<ol style="list-style-type: none"> <li>Ութ մարզեր (բոլորը՝ բացառությամբ Շիրակի և Տավուշի) համապատասխան ցուցանիշով գերազանցում են մեկ շնչի հաշվով ազգային ՀՆԱ-ի 60%-ը՝ պահպանելով 2014 և 2015 թվականների ձեռքբերումները:</li> <li>Մեկ շնչի հաշվով ՀՆԱ-ի 70%-ից ցածր կգտնվի մարզերի բնակչության ոչ ավել, քան 40%-ը</li> </ol>	<ol style="list-style-type: none"> <li>2025թ.-ի դրությամբ առանձին վերցված յուրաքանչյուր մարզում մեկ շնչի հաշվով ՀՆԱ-ն կգերազանցի մեկ շնչի հաշվով ՀՆԱ-ի միջին հանրապետական ցուցանիշի 60 %-ը, իսկ մեկ շնչի հաշվով ՀՆԱ-ն 70%-ից ցածր կգտնվի մարզերի բնակչության ոչ ավել, քան 30%-ը:</li> </ol>
<ol style="list-style-type: none"> <li>2018-2020թթ. բոլոր տարածքային և տեղական զարգացման ծրագրերը համախմբված կլինեն ՏԶԳԾ 2018-2020թթ. ծրագրի ներքո: ՏԶԳԾ-ն լիովին կինտեգրվի միջնաժամկետ ծախսային ծրագրի շրջանակներում:</li> </ol>	<ol style="list-style-type: none"> <li>2017թ.-ին ՀՀ-ն կունենա տարածքային զարգացման քաղաքականության իրականացման մեկ ընդհանուր Տարածքային զարգացման գործառնական ծրագիր (ՏԶԳԾ), որը հիմք կհանդիսանա ՏԿԶՆ բյուջետային ծրագրերի նախապատրաստման և տարածքային զարգացման ծրագրերի բյուջետային աջակցության համար:</li> </ol>

171. Քանի որ S2 հիմնական կատարողական ցուցանիշների որոշ մասը այլ գերատեսչությունների ազդեցության ոլորտում է՝ ՏԶԳԾ-ն չի կարող ուղղակիորեն ապահովել դրանք, բայց այն կնպաստի դրանց իրականացմանը կառավարության այլ քաղաքականությունների և ծրագրերի շրջանակում՝ տնտեսական զարգացում, մասնավոր հատված զարգացում, գյուղատնտեսություն և գյուղական զարգացում, և այլն:

172. Սահմանվել են **Ծրագրի արդյունքների** հետևյալ հիմնական **ցուցանիշները**, որոնք ուղղակիորեն արտացոլված են նաև մարզային զարգացման ռազմավարություններում.

- 1) Ստեղծված ոչ գյուղատնտեսական աշխատատեղերի քանակ- **5,000**
- 2) Հիմնված ձեռնարկությունների քանակ- **2,000**
- 3) Մրցունակության զգալիորեն աճ արձանագրած ձեռնարկությունների քանակ (> 10% եկամուտ, > 5% զբաղվածություն) - **4,000**
- 4) Մասնագիտական և բարձրագույն կրթական ծրագրերին մասնակցող անձանց թվաքանակի ավելացում- **5%**
- 5) Նոր կամ բարելավված հանրային ենթակառուցվածքներ և ծառայություններ օգտագործող անձանց քանակ-**75,000**
- 6) Շրջակա միջավայրի պաշտպանության և վերականգնվող / արդյունավետ էներգիայի համար նոր կամ բարելավված ենթակառուցվածքներ օգտագործող անձանց թիվ-**20,000**

173. Տարածքային զարգացման համար միջամտությունների և գործիքների **համախմբումն ու փոփոխությունը** ՏՀԳԾ-ի ներքո կապահովվի՝

- 1) Առկա տարածքային զարգացման համապատասխան միջամտությունների ոլորտների վերանայումը և դրանց հաստատումը (որքան հնարավոր է) ըստ ՏՀԳԾ գերակայությունների, միջոցառումների և ծրագրերի մրցակցային ընտրության մեխանիզմի չափանիշների:
- 2) Ենթակառուցվածքների և ծառայությունների վերաբերյալ ծրագրերի իրականացում՝ կենտրոնանալով տնտեսական զարգացմանը նպաստող ինտեգրված ծրագրերի վրա:
- 3) Ուշադրության կենտրոնում պահել տեղական ինքնակառավարման մարմիններին՝ որպես զարգացման առանցքային դերակատարների:
- 4) ՏՀԳԾ ավելի ընդարձակ ենթածրագրերի ներկայացում, հատկապես հիմք ընդունելով ընթացիկ պիլոտային տարածքային զարգացման դրամաշնորհային ծրագիրը, որը իրականացվում է ԵՄ-ի կողմից և համաֆինանսավորվում է ՀՀ կառավարության կողմից:

174. ՏԶԳԾ-ն ունի հետևյալ կառուցվածքը.

- 1) Առանցքային գերակայություններ՝ կազմված առաջնահերթություններից,
- 2) Գերակայություններ՝ կազմված միջոցառումներից,
- 3) Միջոցառումներ՝ կազմված գործողություններից, որոնք պարունակում են.
  - ա. Գործողությունների տեսակ
  - բ. Շահառուների տեսակներ (ծրագրի իրականացնողներ)
  - գ. Կիրառվող ֆինանսական գործիքներ
  - դ. Ծրագրերի պլանավորված չափեր
  - ե. Ծրագրի ընտրության հիմնական չափորոշիչներ
  - զ. Ծրագրի հիմնական արդյունքային ցուցիչներ:

175. Ստորև ներկայացված է ՏԶԳԾ հիմնական կառուցվածքը.

<p><b>1-ին առանցքային գերակայություն</b>  <b>Տարածքային համախմբում</b>  <b>Հանրային ենթակառուցվածքների արդիականացում՝ ապահովելով սոցիալական համախմբվածություն և բնապահպանական կայունություն</b>  <i>Միջոցների բաշխում մարզերի միջև՝ հիմնականում հիմք ընդունելով բնակչության թվաքանակի չափորոշիչը, կարգավորված սոցիալ-տնտեսական ցուցանիշներով՝ ՀՆԱ մեկ շնչի հաշվով, աղքատության մակարդակ և այլն (բոլոր համայնքները և այլ իրավասու կազմակերպությունները մրցակցում են յուրաքանչյուր մարզի մակարդակում առկա միջոցների համար)</i>  <i>Ընդհանուր ՏԶԳԾ միջոցների 35%-ը (նախնական)</i></p> <p>1-ին գերակայություն՝ մարզային և տեղական ենթակառուցվածքների բարելավում (տրանսպորտ, ջուր, գազ, էներգիա, և այլն)  <i>Ընդհանուր ՏԶԳԾ միջոցների առնվազն 10%-ը (նախնական, տեղափոխելի 1-3 գերակայությունների միջև)</i></p> <p>2-րդ գերակայություն՝ սոցիալական ենթակառուցվածքների և ծառայությունների բարելավում (կրթություն, առողջապահություն, սոցիալական աջակցություն, սպորտ և ժամանց, մշակույթ)  <i>Ընդհանուր ՏԶԳԾ միջոցների առնվազն 10%-ը (նախնական, տեղափոխելի 1-3 գերակայությունների միջև)</i></p> <p>3-րդ գերակայություն՝ բնապահպանություն, էներգաարդյունավետություն, և կլիմայի փոփոխություն (պահպանվող տարածքներ, կոշտ թափոններ և կեղտաջրերի կառավարում, էներգաարդյունավետություն և վերականգնվող էներգիա, և այլն)  <i>Ընդհանուր ՏԶԳԾ միջոցների առնվազն 10%-ը (նախնական, տեղափոխելի 1-3 գերակայությունների միջև)</i></p>	<p><b>2-րդ առանցքային գերակայություն</b>  <b>Տարածքային մրցունակություն</b>  <b>Մարզային զբաղվածության և մրցունակության խթանում</b>  <i>Միջոցների բաշխում ազգային մակարդակում՝ հիմնականում հիմք ընդունելով մրցող հայտերի չափորոշիչները, ինչպիսիք են՝ ազդեցություն տնտեսական աճի և զբաղվածության վրա, ռազմավարական համապատասխանությունը ՏԶ նպատակներին և մարզային գերակայություններին, իրագործելիությունը, ծախսերի արդյունավետությունը:</i>  <i>Ընդհանուր ՏԶԳԾ միջոցների 60%-ը (նախնական)</i></p> <p>4-րդ գերակայություն՝ գործարարության ենթակառուցվածքների զարգացում (արդյունաբերական պարկեր, գյուղմեխանիզացիայի պարկեր, ռոզման ցանցեր, ճանապարհներ դեպի գյուղ-նշանակության հողեր, գյուղ- տնտեսություններ և բիզնես միավորներ)  <i>Ընդհանուր ՏԶԳԾ միջոցների 20%-ը (նախնական, տեղափոխելի 4-6 գերակայությունների միջև)</i></p> <p>5-րդ գերակայություն՝ մարզային զբաղվածության, ձեռնարկատիրության խթանում (գերակա ուղղություններ՝ գյուղ- մթերքների վերամշակում, տուրիզմ, ՏՏ, հետազոտում, զարգացում, նորարարություններ)  <i>Ընդհանուր ՏԶԳԾ միջոցների 30%-ը (նախնական, տեղափոխելի 4-6 գերակայությունների միջև)</i></p> <p>6-րդ գերակայություն՝ քաղաքային աճի բևեռների զարգացում (ընդարձակ քաղաք / տեղական տնտեսական զարգացման միջամտություններ՝ տարածքային աճի բևեռների համար)  <i>Ընդհանուր ՏԶԳԾ միջոցների 10%-ը (նախնական, տեղափոխելի 4-6 գերակայությունների միջև)</i></p>
<p align="center"><b>3-րդ առանցքային գերակայություն</b>  <b>Տարածքային զարգացման կառավարման բարելավում</b></p>	

*միջոցների բաժանում՝ հիմնվելով հատուկ չափորոշիչների վրա*

*Ընդհանուր ՏՀԳԾ միջոցների 5%-ը*

7 –րդ գերակայություն՝ տեխնիկական աջակցություն  
(Ծրագրի իրականացման աջակցություն և կարողությունների զարգացում)

*Ընդհանուր ՏՀԳԾ միջոցների 1%-ը*

*(ակնկալվում է, որ ծախսերը տրամադրվելու են ԵՄ առկա միջոցներից)*

8 –րդ գերակայություն՝ խթաններ և հատուկ միջոցառումներ

(ֆինանսական խթաններ ամենալավ կատարողական ունեցող մարզերին և համայնքներին՝ հատուկ միջոցառումներ, ինչպիսիք են ճանաչողական այցեր, և այլն)

*Ընդհանուր ՏՀԳԾ միջոցների 4%-ը (նախնական՝ 2% ֆինանսական խթանների, և 2%՝ հատուկ միջոցառումների համար)*

176. ՏՀԳԾ գերակայությունների և միջոցառումների ցանկը ներկայացվում է ստորև:

**1) 1-ին առանցքային գերակայություն՝ Տարածքային համախմբում, Հանրային ենթակառուցվածքների արդիականացում՝ ապահովելով սոցիալական համախմբվածություն և բնապահպանական կայունություն**

ա. 1-ին գերակայություն՝ մարզային և տեղական ենթակառուցվածքների ցանցերի բարելավում (տրանսպորտ, ջուր, գազ, էներգիա, ՏՏ և այլն)

Միջոցառում 1.1 – տրանսպորտային ենթակառուցվածքի զարգացում

Միջոցառում 1.2 – Խմելու ջրի ենթակառուցվածքի զարգացում

Միջոցառում 1.3 – Գազամատակարարման ենթակառուցվածքների զարգացում

Միջոցառում 1.4 – Էլեկտրաէներգիայի փոխանցման և բաշխման զարգացման

Միջոցառում 1.5 – Տեղեկատվական և հաղորդակցական տեխնոլոգիաների (ՏՀՏ)

զարգացում

բ. **2-րդ գերակայություն՝** սոցիալական ենթակառուցվածքի և ծառայությունների բարելավում (կրթություն, առողջապահություն, սոցիալական աջակցություն, սպորտ և ժամանց, մշակույթ):

Միջոցառում 2.1 – Կրթության զարգացում

Միջոցառում 2.2 – Առողջապահական ենթակառուցվածքների զարգացում

Միջոցառում 2.3 – Սոցիալական աջակցության ենթակառուցվածքների և ծառայությունների զարգացում

Միջոցառում 2.4 – Սպորտի, հանգստի և մշակույթի զարգացում:

գ. **3-րդ գերակայություն՝** բնապահպանություն, էներգաարդյունավետություն և կլիմայի փոփոխություն (պահպանվող տարածքներ, կոշտ թափոններ և կեղտաջրերի կառավարում, էներգաարդյունավետություն և վերականգնվող էներգիա, և այլն):

Միջոցառում 3.1 – Շրջակա միջավայրի պահպանություն

Միջոցառում 3.2 – էներգաարդյունավետություն և կլիմայի փոփոխություն:

**2) 2-րդ առանցքային գերակայություն՝ տարածքային մրցունակություն - Մարզային զբաղվածության և մրցունակության խթանում**

ա. 4-րդ գերակայություն՝ գործարարության ենթակառուցվածքների զարգացում (արդյունաբերական պարկեր, գյուղմեխանիզացիայի պարկեր, ոռոգման ցանցեր, ճանապարհներ դեպի գյուղ. նշանակության հողեր, գյուղատնտեսական տնտեսություններ և բիզնես միավորներ):

Միջոցառում 4.1 – Արդյունաբերական պարկերի և նմանատիպ ենթակառուցվածքների զարգացում

Միջոցառում 4.2 – Գյուղմեխանիզացիայի պարկերի զարգացում

Միջոցառում 4.3 – Ոռոգման ցանցերի զարգացում



Միջոցառում 4.4 – Ճանապարհներ դեպի գյուղ. նշանակության հողեր, գյուղ. տնտեսություններ և բիզնես միավորներ

բ) 5-րդ գերակայություն՝ մարզային զբաղվածության, բիզնես և ձեռնարկատիրության խթանում (գերակա ուղղություններ՝ գյուղատնտեսական մթերքի վերամշակում, տուրիզմ, SS, հետազոտում, զարգացում, նորարարություն)

Միջոցառում 5.1 – ինտեգրված տարածքային տարածքային զբաղվածություն, ձեռնարկատիրության և ձեռներեցության զարգացում

Միջոցառում 5.2 – Անահատական աջակցություն միկրո ձեռնարկություններին

գ) 6-րդ գերակայություն՝ քաղաքային աճի բևեռների զարգացում (ընդարձակ քաղաք / տեղական տնտեսական զարգացման միջամտություններ՝ տարածքային աճի բևեռների համար)

Միջոցառում 6.1 – Քաղաքային կենտրոնների զարգացում

**3) 3-րդ առանցքային գերակայություն՝ տարածքային զարգացման կառավարման բարելավում**

7 –րդ գերակայություն՝ տեխնիկական աջակցություն (ծրագրի իրականացման աջակցություն և կարողությունների զարգացում)

Միջոցառում 7.1 – Տեխնիկական աջակցություն

ա. 8 –րդ գերակայություն՝ խթաններ և հատուկ միջոցառումներ (ֆինանսական խթաններ ամենալավ կատարողական ունեցող մարզերին և համայնքներին՝ հատուկ միջոցառումներ, և այլն)

Միջոցառում 8.1 – Ֆինանսական խթաններ

Միջոցառում 8.2 – Հատուկ աջակցության միջոցառումներ

**1-ին ԱՌԱՆՑՔԱՅԻՆ ԳԵՐԱԿԱՅՈՒԹՅՈՒՆ՝ ՏԱՐԱԾՔԱՅԻՆ ՀԱՄԱԽՄԲՈՒՄ**

**ՀԱՆՐԱՅԻՆ ԵՆԹԱԿԱՌՈՒՑՎԱԾՔՆԵՐԻ ԱՐԴԻԱԿԱՆԱՑՈՒՄ, ՍՈՑԻԱԼԱԿԱՆ ՀԱՄԱԽՄԲՄԱՆ ԱՊԱՀՈՎՈՒՄ և ԲՆԱՊԱՀՊԱՆԱԿԱՆ ԿԱՅՈՒՆՈՒԹՅՈՒՆ**

177.1 – ին առանցքային գերակայությունը՝ տարածքային տարածքային համախմբումը, առնչվում է՝

- 1) Հիմնական տարածքային և տեղական ենթակառուցվածքների զարգացմանը (Գերակայություն 1)
- 2) Սոցիալական ենթակառուցվածքների և ծառայությունների բարելավմանը (Գերակայություն 2)
- 3) Մարզերի կողմից բնապահպանական խնդիրների վերաբերյալ գործողությունների, էներգաարդյունավետության, կլիմայի փոփոխության հաստատմանը (Գերակայություն 3):

178. Այս առաջնահերթությունը օգնում է նվազեցնելու կամ փակելու ամենակարևոր բացթողումները մարզերի ներսում և մարզերի միջև՝ տրամադրելով անհրաժեշտ ենթակառուցվածքներ հետ մնացող տարածքներին: Չնայած բազմաթիվ ենթակառուցվածքներ և ծառայություններ տրամադրվում են պետական հաստատությունների կողմից, տեղական հանրային մարմինները կարող են տրամադրել գաղափարներ, բարելավել ռեսուրսները և հաջողությամբ իրականացնել այնպիսի փոփոխություններ, որոնք նման ենթակառուցվածքները և ծառայությունները կդարձնեն ավելի մատչելի և արդյունավետ: Օրինակ՝ երկու կամ երեք համայնքապետարաններ կարող են որոշում կայացնել հիմնելու մեկ միասնական նախակրթարան, որը ավելի կծառայի տեղի բնակչությանը, կունենա լավ շինություն (ներ), սարքավորումներ, տրանսպորտային միջոց (դպրոցական ավտոբուս): Նման քայլը բարելավում է կրթական պայմանները (կրթության որակի բարձրացում), և ապահովում է արդյունավետության բարձրացում:

179. Ծրագրի արդյունքի ցուցանիշները՝ կապված I –ին առանցքային գերակայությանը, հետևյալն են՝

<b>ՏԶԳԾ Արդյունքի ցուցանիշներ</b>	Մասնագիտական և բարձրագույն կրթական ծրագրերին մասնակցող անձանց թվաքանակի ավելացում – <b>5%</b>
	Նոր կամ բարելավված հանրային ենթակառուցվածքներից և ծառայություններից օգտվող անձանց թիվը – <b>75,000</b>
	Շրջակա միջավայրի պաշտպանության և վերականգնվող/արդյունավետ էներգիայի համար նոր կամ բարելավված ենթակառուցվածքներ օգտագործող անձանց թիվը – <b>20,000</b>

**1-ԻՆ ԳԵՐԱԿԱՅՈՒԹՅՈՒՆ–ՏԱՐԱԾՔԱՅԻՆ ԵՎ ՏԵՂԱԿԱՆ ԵՆԹԱԿԱՌՈՒՑՎԱԾՔՆԵՐԻ (ՏՐԱՆՍՊՈՐՏ, ԶՈՒՐ, ԳԱԶ, ԷԼԵԿՏՐԱԿԱՆ ՏՐԱՆՍՊՈՐՏ, ՏԵՂԵԿԱՏՎԱԿԱՆ ԵՎ ՀԱՂՈՐԴԱԿՑԱԿԱՆ ՏԵԽՆՈԼՈԳԻԱՆԵՐ (ՏՀՏ), ԵՎ ԱՅԼՆ)**

<b>Միջոցառում</b>	<b>ՄԻՋՈՑԱՌՈՒՄ 1.1 – ՏՐԱՆՍՊՈՐՏԱՅԻՆ ԵՆԹԱԿԱՌՈՒՑՎԱԾՔԻ ԶԱՐԳԱՑՈՒՄ</b>
Նկարագիր	Այս միջոցառումն ընդգրկում է տարածքային տարածքային և տեղական տրանսպորտային ենթակառուցվածքների բոլոր տեսակները՝ օդային, երկաթուղային, ճանապարհային և այլն: Նախատեսվում է կենտրոնանալ տարածքային տարածքային և տեղական տրանսպորտային ցանցերի և գործառույթների վերականգնման և ընդլայնման վրա՝ ուշադրության կենտրոնում պահելով առավել անբարենպաստ համայնքները և տարածքները, որտեղ հասնելը դժվար է, կապի մակարդակը ցածր է, ճանապարհորդության ժամանակահատվածները չափազանց երկար են և տրանսպորտային ենթակառուցվածքների ընդհանուր որակը ցածր է:
Գործողությունների տեսակներ	<ul style="list-style-type: none"> <li>• Տեղական ինքնակառավարման մարմինների կառավարման ներքո առկա ճանապարհների վերականգնում,</li> <li>• Տեղական ինքնակառավարման մարմինների կառավարման ներքո առկա ճանապարհների կառուցում:</li> <li>• Տեղական ինքնակառավարման մարմինների կառավարման ներքո գտնվող այլ տարածքային և տեղական տրանսպորտային ցանցերի կառուցում և վերակառուցում (օդային, երկաթուղային, ջրային),</li> <li>• Տեղական հանրային տրանսպորտի համար տրանսպորտային միջոցների ձեռքբերում՝ մասնավորապես՝ դպրոցական ավտոբուսներ, հաշմանդամություն ունեցող անձանց համար մինի-ավտոբուսներ, «մաքուր» քաղաքային տրանսպորտ և այլն:</li> <li>• Ավելի լավ ազդանշանային համակարգի, հանրային կայանների և կանգառների, և այլ տրանսպորտային ենթակառուցվածքների ապահովում:</li> <li>• Գործողություններ տրանսպորտային անվտանգության խթանման համար, ավելի լավ վարելու համար և այլն:</li> <li>• Այլ նմանատիպ գործողություններ՝ բազմամոդալ տրանսպորտային միջոցներ, խելամիտ տրանսպորտային համակարգեր (պահանջարկի կառավարման ներդրում, վճարման համակարգեր, տեղեկատվական տեխնոլոգիաների մոնիթորինգ, հսկողություն և տեղեկատվական համակարգեր):</li> </ul>
Շահառուների տեսակներ (ծրագիր իրականացնողներ)	<ul style="list-style-type: none"> <li>• Տեղական ինքնակառավարման մարմիններ</li> <li>• Տեղական ինքնակառավարման մարմինների ներքո գործող տրանսպորտի կառավարման մարմիններ</li> <li>• Շահույթ չհետապնդող կազմակերպություններ</li> </ul>
Ֆինանսական գործիքներ	<ul style="list-style-type: none"> <li>• Դրամաշնորհ՝ թույլատրելի ծախսերի մինչև 95%-ը:</li> </ul>

Ծրագրի չափ	<ul style="list-style-type: none"> <li>Մինչև 500,000,000 ՀՀ դրամ</li> </ul>				
Միջոցների բաշխման մեխանիզմ	<ul style="list-style-type: none"> <li>Միջոցների բաշխում՝ ելնելով բնակչության թվաքանակից և սոցիալ-տնտեսական ցուցանիշներից (մեկ շնչի հաշվով մարզային ՀՆԱ, աղքատության ցուցանիշ և այլն)՝ հաշվի առնելով յուրաքանչյուր մարզում վերջերս տրամադրված աջակցությունն ու այլ հատուկ պայմաններ:</li> <li>Ծրագրի ընտրություն մարզային մակարդակի մրցույթի միջոցով:</li> </ul>				
Ծրագրի հիմնական ընտրման չափանիշներ	<p>Ընդհանուր</p> <ul style="list-style-type: none"> <li>Համայնքի խոցելիության նվազում</li> </ul> <p>Հատուկ միջոցառում</p> <ul style="list-style-type: none"> <li>Տրանսպորտի մատչելիության ցուցանիշներ,</li> <li>Գործողությունների անմիջական ազդեցության տակ գտնվող բնակչության և բիզնեսի քանակ,</li> <li>Մասնակցող տեղական ինքնակառավարման մարմինների թիվ,</li> <li>Ազդեցություն կրող բնակչության կողմից համաֆինանսավորման մակարդակ և այլ տեսակի ներդրումներ:</li> </ul> <p><i>Վերջնական չափանիշները պետք է մշակվեն իրականացնող մարմնի կողմից, հաստատվեն ՏՀԳԾ կառավարման մարմնի կողմից:</i></p>				
<i>Հիմնական ձեռքբերում</i>	<i>Սահմանում</i>	<i>Միավոր</i>	<i>Ելակետ 2017</i>	<i>Թիրախ 2020</i>	<i>Տեղեկատվության աղբյուր</i>
2.1.1.1	Կառուցված / վերանորոգված տարածքային և տեղական տրանսպորտային ցանցի երկարությունը	Կմ	0	150	ՏՀԳԾ մոնիտորինգ
2.1.1.2	Ուղևորափոխադրումների համար նախատեսված տրանսպորտային միջոցների քանակը	Թիվ	0	10	ՏՀԳԾ մոնիտորինգ
2.1.1.3	Ուղևորափոխադրումների համար նախատեսված տրանսպորտային միջոցների նստատեղերի քանակը	Քանակ	0	200	ՏՀԳԾ մոնիտորինգ
<i>Հիմնական արդյունքներ</i>	<i>Սահմանում</i>	<i>Միավոր</i>	<i>Ելակետ 2017</i>	<i>Թիրախ 2020</i>	<i>Տեղեկատվության աղբյուր</i>
Ա.1.1.1	Ճանապարհորդողներ՝ օգտագործող նոր / կատարելագործված ենթակառուցվածքները	Ուղևոր/կմ	0	120,000	ՏՀԳԾ մոնիտորինգ
Ա.1.1.2	Վնասված ճանապարհներով միջին ճանապարհորդության ժամանակահատվածի կրճատում:	Րոպե / 100 կմ	0	15	ՏՀԳԾ մոնիտորինգ

Միջոցառման իրականացնող մարմին	Հայաստանի տարածքային զարգացման հիմնադրամ
-------------------------------	--

Ընթացիկ թեմային համապատասխան միջամտությունները կվերանայվեն և կկիրառվեն այս միջոցառման ներքո.

<b>Միջոցառում</b>	<b>ՄԻՋՈՑԱՌՈՒՄ 1.2 – ԽՄԵԼՈՒ ՋՐԻ ԵՆԹԱԿԱՌՈՒՑՎԱԾՔԻ ԶԱՐԳԱՑՈՒՄ</b>
Նկարագիր	Այս միջոցառումն ընդգրկում է բոլոր տեսակի խմելու ջրի տարածքային համակարգերը՝ ջրային աղբյուրներ, խողովակաշարեր, ջրամբարներ և պահեստային տարածքներ, որոնք ուղղված են համապատասխան որակի պարամետրեր ունեցող խմելու ջրի մատակարարմանը:
Գործողությունների տեսակներ	<ul style="list-style-type: none"> <li>• ՏԻՄ- երիկառավարման ներքո գտնվող խմելու ջրի տարածքային համակարգերի (արդյունահանման, պահեստավորման և բաշխման ենթակառուցվածքների, արտահոսքի նվազեցման) կառուցում, վերակառուցում և վերականգնում:</li> <li>• Խմելու ջրի տարածքային և տեղական համակարգերի համար սարքավորումների ձեռքբերում, այդ թվում՝ տրանսպորտային միջոցների, մոնիտորինգի և լաբորատոր սարքավորումների ձեռքբերում և այլն:</li> <li>• Խթանել ռացիոնալ ջրօգտագործում, եթե համադրելի է ենթակառուցվածքների զարգացման հետ:</li> <li>• Ջրի կառավարման համակարգերի բարելավում՝ ներառյալ ենթակառուցվածքի զարգացման հետ միասնական սակագների վերահաշվարկ:</li> <li>• Այլ նմանատիպ գործողություններ. օրինակ՝ ջրամատակարարման համար գետավազանի կառավարում:</li> </ul>
Շահառուների տեսակներ (ծրագիր իրականացնողներ)	<ul style="list-style-type: none"> <li>• Տեղական ինքնակառավարման մարմիններ</li> <li>• Շահույթ չհետապնդող կազմակերպություններ</li> </ul>
Ֆինանսական գործիքներ	<ul style="list-style-type: none"> <li>• Դրամաշնորհ՝ թույլատրելի ծախսերի մինչև 95%-ը:</li> </ul>
Ծրագրի չափ	<ul style="list-style-type: none"> <li>• Մինչև 500,000,000 ՀՀ դրամ</li> </ul>
Միջոցների բաշխման մեխանիզմ	<ul style="list-style-type: none"> <li>• Միջոցների բաշխում՝ ելնելով բնակչության թվաքանակից և սոցիալ-տնտեսական ցուցանիշներից (մեկ շնչի հաշվով մարզային ՀՆԱ, աղքատության ցուցանիշ և այլն)՝ հաշվի առնելով յուրաքանչյուր մարզում վերջերս տրամադրված աջակցությունն ու այլ հատուկ պայմաններ:</li> </ul>

	<ul style="list-style-type: none"> <li>• Ծրագրի ընտրություն մարզային մակարդակի մրցույթի միջոցով:</li> </ul>				
Ծրագրի հիմնական ընտրման չափանիշներ	<p>Ընդհանուր</p> <ul style="list-style-type: none"> <li>• Համայնքի խոցելիության նվազում</li> </ul> <p>Հատուկ միջոցառում</p> <ul style="list-style-type: none"> <li>• Խմելու ջրի մատչելիության ցուցանիշներ (Գործողությունների անմիջական ազդեցության տակ գտնվող բնակչության և բիզնեսի թիվ, մատակարարման շարունակականությունը օրական կտրվածքով)</li> <li>• Մասնակցող տեղական ինքնակառավարման մարմինների թիվ,</li> <li>• Ազդեցություն կրող բնակչության կողմից համաֆինանսավորման մակարդակ և այլ տեսակի ներդրումներ:</li> </ul> <p><i>Վերջնական չափանիշները պետք է մշակվեն իրականացնող մարմնի կողմից, հաստատվեն՝ ՏՀԳԾ կառավարման մարմնի կողմից :</i></p>				
<i>Հիմնական ձեռքբերում</i>	<i>Սահմանում</i>	<i>Միավոր</i>	<i>Ելակետ 2017</i>	<i>Թիրախ 2020</i>	<i>Տեղեկատվության աղբյուր</i>
2.1.2.1	Կառուցված / վերանորոգված տեղական խմելու ջրի համակարգի երկարություն	ԿՄ	0	150	ՏՀԳԾ մոնիտորինգ
2.1.2.2	Խմելու ջրի համակարգի համար նախատեսված սարքավորումների քանակ	Թիվ	0	5	ՏՀԳԾ մոնիտորինգ
<i>Հիմնական արդյունքներ</i>	<i>Սահմանում</i>	<i>Միավոր</i>	<i>Ելակետ 2017</i>	<i>Թիրախ 2020</i>	<i>Տեղեկատվության աղբյուր</i>
Ա.1.2.1	Բնակիչներ՝ օգտագործող նոր / բարելավված խմելու ջրի տեղական համակարգը	Թիվ	0	100,000	ՏՀԳԾ մոնիտորինգ
Ա.1.2.2	Մշտական խմելու ջրի մատակարարման հասանելիություն օրվա կտրվածքով	Ժամ	16,5	18	ՏՀԳԾ մոնիտորինգ
Միջոցառման իրականացնող մարմին	Հայաստանի տարածքային զարգացման հիմնադրամ				

Ընթացիկ միջամտությունները կվերանայվեն և կկիրառվեն այս միջոցառման ներքո, որոնցից են՝

Երևանի և մարզերի ջրամատակարարման բարելավման ծրագրեր (EU, EBRD, KFW, EIB) –ՏԿԶՆ

<p><b>Միջոցառում</b></p>	<p><b>ՄԻՋՈՑԱՌՈՒՄ 1.3 – ԳԱԶԱՄԱՏԱԿԱՐԱՐՄԱՆ ԵՆԹԱԿԱՌՈՒՑՎԱԾՔԻ ԶԱՐԳԱՑՈՒՄ</b></p>				
<p>Նկարագիր</p>	<p>Այս միջոցառումն ընդգրկում է գազի տեղական ենթակառուցվածքների զարգացումը՝ նպատակ ունենալով ընդլայնել գազի հասանելիությունը մի շարք բնակավայրերում: Հայաստանում գազի ֆիկացումը աստիճանաբար տարածվում է, սակայն տարբեր պատճառներով մարզերի միջև և մարզերի ներսում գազաֆիկացման աստիճանը տարբեր է:</p>				
<p>Գործողությունների տեսակներ</p>	<ul style="list-style-type: none"> <li>Գազի բաշխման Տեղական համակարգերի կառուցում, վերակառուցում և վերականգնում</li> </ul>				
<p>Շահառուների տեսակներ (ծրագիր իրականացնողներ)</p>	<ul style="list-style-type: none"> <li>Տեղական ինքնակառավարման մարմիններ</li> <li>Շահույթ չհետապնդող կազմակերպություններ</li> </ul>				
<p>Ֆինանսական գործիքներ</p>	<ul style="list-style-type: none"> <li>Դրամաշնորհ՝ թույլատրելի ծախսերի մինչև 95%-ը:</li> </ul>				
<p>Ծրագրի չափ</p>	<ul style="list-style-type: none"> <li>Մինչև 500,000,000 ՀՀ դրամ</li> </ul>				
<p>Միջոցների բաշխման մեխանիզմ</p>	<ul style="list-style-type: none"> <li>Միջոցների բաշխում՝ ելնելով բնակչության թվաքանակից և սոցիալ-տնտեսական ցուցանիշներից (մեկ շնչի հաշվով մարզային ՀՆԱ, աղքատության ցուցանիշ և այլն)՝ հաշվի առնելով յուրաքանչյուր մարզում վերջերս տրամադրված աջակցությունն ու այլ հատուկ պայմաններ:</li> <li>Ծրագրի ընտրություն մարզային մակարդակի մրցույթի միջոցով:</li> </ul>				
<p>Ծրագրի հիմնական ընտրման չափանիշներ</p>	<p>Ընդհանուր՝</p> <ul style="list-style-type: none"> <li>Համայնքի խոցելիության նվազում</li> </ul> <p>Հատուկ միջոցառում՝</p> <ul style="list-style-type: none"> <li>Գազամատակարարման ցուցանիշներ (Գործողությունների անմիջական ազդեցության տակ գտնվող բնակչության և բիզնեսի քանակ, մատակարարման շարունակականությունը օրական կտրվածքով)</li> <li>Մասնակցող տեղական ինքնակառավարման մարմինների թիվ,</li> <li>Ազդեցություն կրող բնակչության կողմից համաֆինանսավորման մակարդակ և այլ տեսակի ներդրումներ:</li> </ul> <p><i>Վերջնական չափանիշները պետք է մշակվեն իրականացնող մարմնի կողմից, հաստատվեն ՏՀԳԾ կառավարման մարմնի կողմից :</i></p>				
<p>Հիմնական ձեռքբերում</p>	<p>Սահմանում</p>	<p>Միավոր</p>	<p>Ելակետ 2017</p>	<p>Թիրախ 2020</p>	<p>Տեղեկատվության աղբյուր</p>

2.1.3.1	Կառուցված / վերանորոգված գազամատակարարման տեղական համակարգի երկարություն	Կմ	0	10	ՏՀԳԾ մոնիտորինգ
<i>Հիմնական արդյունքներ</i>	<i>Սահմանում</i>	<i>Միավոր</i>	<i>Ելակետ 2017</i>	<i>Թիրախ 2020</i>	<i>Տեղեկատվության աղբյուր</i>
Ա.1.3.1	Բնակիչներ՝ օգտագործող նոր / բարելավված գազի տեղական համակարգը	Թիվ	0	3,000	ՏՀԳԾ մոնիտորինգ
<i>Միջոցառման իրականացնող մարմին</i>	Հայաստանի տարածքային զարգացման հիմնադրամ				

Ընթացիկ թեմային համապատասխան միջամտությունները կվերանայվեն և կկիրառվեն այս միջոցառման ներքո.

<b>Միջոցառում</b>	<b>ՄԻՋՈՑԱՌՈՒՄ 1.4 – ԷԼԵԿՏՐԱԷՆԵՐԳԻԱՅԻ ՄԱՏԱԿԱՐԱՐՄԱՆ ՈՐԱԿԻ ԶԱՐԳԱՑՈՒՄ</b>				
<i>Նկարագիր</i>	Այս միջոցառումն ընդգրկում է տեղական ցածր և միջին լարման էլեկտրական ցանցերի զարգացումը՝ նպատակ ունենալով ապահովել էներգիայի անխափան մատակարարում բոլոր տնային տնտեսություններում և բոլոր աշխատանքային տարածքներում:				
<i>Գործողությունների տեսակներ</i>	<ul style="list-style-type: none"> <li>• Ցածր և միջին լարման էլեկտրահաղորդման ցանցերի կառուցում, վերակառուցում և վերականգնում, , պահեստավորում և փոխանցում,</li> <li>• Խելացի միջին և ցածր լարման էներգետիկ բաշխման համակարգեր՝ ներառյալ խելացի ցանցեր և ՏՀՏ համակարգեր:</li> </ul>				
<i>Շահառուների տեսակներ (ծրագիր իրականացնողներ )</i>	<ul style="list-style-type: none"> <li>• Տեղական ինքնակառավարման մարմիններ</li> <li>• Շահույթ չհետապնդող կազմակերպություններ</li> </ul>				
<i>Ֆինանսական գործիքներ</i>	<ul style="list-style-type: none"> <li>• Դրամաշնորհ՝ թույլատրելի ծախսերի մինչև 95%-ը:</li> </ul>				
<i>Ծրագրի չափ</i>	<ul style="list-style-type: none"> <li>• Մինչև 250,000,000 դրամ:</li> </ul>				
<i>Միջոցների բաշխման</i>	<ul style="list-style-type: none"> <li>• Միջոցների բաշխում՝ ելնելով բնակչության թվաքանակից և սոցիալ-տնտեսական ցուցանիշներից (մեկ շնչի</li> </ul>				



մեխանիզմ	<p>հաշվով մարզային ՀՆԱ, աղքատության ցուցանիշ և այլն)՝ հաշվի առնելով յուրաքանչյուր մարզում վերջերս տրամադրված աջակցությունն ու այլ հատուկ պայմաններ:</p> <ul style="list-style-type: none"> <li>• Ծրագրի ընտրություն մարզային մակարդակի մրցույթի միջոցով:</li> </ul>				
Ծրագրի հիմնական ընտրման չափանիշներ	<p>Ընդհանուր՝</p> <ul style="list-style-type: none"> <li>• Համայնքի խոցելիության նվազում</li> </ul> <p>Հատուկ միջոցառում՝</p> <ul style="list-style-type: none"> <li>• Էլեկտրաէներգիայի ցուցանիշներ (Գործողությունների անմիջական ազդեցության տակ գտնվող բնակչության և քիզնեսի թիվ, մատակարարման շարունակականությունը օրական կտրվածքով)</li> <li>• Մասնակցող տեղական ինքնակառավարման մարմինների թիվ,</li> <li>• Ազդեցություն կրող բնակչության կողմից համաֆինանսավորման մակարդակ և այլ տեսակի ներդրումներ:</li> </ul> <p><i>Վերջնական չափանիշները պետք է մշակվեն իրականացնող մարմնի կողմից, հաստատվեն ՏԶԳԾ կառավարման մարմնի կողմից :</i></p>				
<i>Հիմնական ձեռքբերում</i>	<i>Սահմանում</i>	<i>Միավոր</i>	<i>Ելակետ 2017</i>	<i>Թիրախ 2020</i>	<i>Տեղեկատվության աղբյուր</i>
2.1.4.1	Կառուցված / վերակառուցված էլեկտրական տեղական ցանցերի երկարություն	Կմ	0	10	ՏԶԳԾ մոնիտորինգ
<i>Հիմնական արդյունքներ</i>	<i>Սահմանում</i>	<i>Միավոր</i>	<i>Ելակետ 2017</i>	<i>Թիրախ 2020</i>	<i>Տեղեկատվության աղբյուր</i>
Ա.1.4.1	Բնակիչներ՝ օգտագործող նոր / բարելավված էլեկտրական էներգիայի ցանցեր	Թիվ	0	5,000	ՏԶԳԾ մոնիտորինգ
Միջոցառման իրականացնող մարմին	Հայաստանի տարածքային զարգացման հիմնադրամ				

Ընթացիկ թեմային համապատասխան միջամտությունները կվերանայվեն և կկիրառվեն այս միջոցառման ներքո:

Միջոցառում	<p align="center"><b>ՄԻՋՈՑԱՌՈՒՄ 1.5 – ՏԵՂԵԿԱՏՎԱԿԱՆ ԵՎ ՀԱՂՈՐԴԱԿՑՈՒԹՅԱՆ ՏԵԽՆՈԼՈԳԻԱՆԵՐԻ (ՏՀՏ) ԶԱՐԳԱՑՈՒՄ</b></p>
Նկարագիր	<p>Այս միջոցառումն ընդգրկում է ՏՀՏ տարածքային և տեղական ենթակառուցվածքները, ինչպիսիք են՝ բարձր արագությամբ լայնաշերտ ցանցը (մուտքային / տեղական հանգույցը, 30 Մբիթ / վրկ), շատ բարձր արագությամբ լայնաշերտ ցանցը (մուտք / տեղական հանգույց, 100 Մբիթ / վրկ), և այլ տեսակի ՏՀՏ / համակարգչային ռեսուրսներ (էլեկտրոնային ենթակառուցվածքներ, տվյալների կենտրոններ և սենսորներ, և այլն):</p> <p>1.5 միջոցառման ներքո իրականացվող գործողությունները, ըստ անհրաժեշտության, կարող են համակցվել և ինտեգրվել 1-3-րդ գերակայությունների այլ գործողությունների հետ: Միջամտությունները պետք է ուշադրության կենտրոնում պահեն առավել անբարենպաստ համայնքները և վայրերը, որտեղ ինտերնետ ծածկույթը և ՏՀՏ ենթակառուցվածքի հասանելիությունը ցածր է:</p>
Գործողությունների տեսակներ	<ul style="list-style-type: none"> <li>• Տարածքային և տեղական ինտերնետային լայնաշերտ ցանցերի կառուցում և վերակառուցում, ՏՀՏ ենթակառուցվածքների / համակարգչային ռեսուրսների այլ տեսակներ (էլեկտրոնային ենթակառուցվածքներ, տվյալների կենտրոններ և սենսորներ և այլն):</li> </ul>
Շահառուների տեսակներ (ծրագիր իրականացնողներ )	<ul style="list-style-type: none"> <li>• Տեղական ինքնակառավարման մարմիններ</li> <li>• Շահույթ չհետապնդող կազմակերպություններ</li> </ul>
Ֆինանսական գործիքներ	<ul style="list-style-type: none"> <li>• Դրամաշնորհ՝ թույլատրելի ծախսերի մինչև 95%-ը:</li> </ul>
Ծրագրի չափ	<ul style="list-style-type: none"> <li>• Մինչև 250,000,000 դրամ</li> </ul>
Միջոցների բաշխման մեխանիզմ	<ul style="list-style-type: none"> <li>• Միջոցների բաշխում՝ ելնելով բնակչության թվաքանակից և սոցիալ-տնտեսական ցուցանիշներից (մեկ շնչի հաշվով մարզային ՀՆԱ, աղքատության ցուցանիշ և այլն)՝ հաշվի առնելով յուրաքանչյուր մարզում վերջերս տրամադրված աջակցությունն ու այլ հատուկ պայմաններ:</li> <li>• Ծրագրի ընտրություն մարզային մակարդակի մրցույթի միջոցով:</li> </ul>
Ծրագրի հիմնական ընտրման չափանիշներ	<p>Ընդհանուր՝</p> <ul style="list-style-type: none"> <li>• Համայնքի խոցելիության նվազում</li> </ul> <p>Հատուկ միջոցառում՝</p> <ul style="list-style-type: none"> <li>• Ինտերնետի և հեռախոսակապի հասանելիության ցուցանիշներ</li> </ul>

	<ul style="list-style-type: none"> <li>Մասնակցող տեղական ինքնակառավարման մարմինների թիվ</li> <li>Ազդեցություն կրող բնակչության կողմից համաֆինանսավորման մակարդակ և այլ տեսակի ներդրումներ: Վերջնական չափանիշները պետք է մշակվեն իրականացնող մարմնի կողմից, հաստատվեն ՏՀԳԾ կառավարման մարմնի կողմից :</li> </ul>				
<i>Հիմնական ձեռքբերում</i>	<i>Սահմանում</i>	<i>Միավոր</i>	<i>Ելակետ 2017</i>	<i>Թիրախ 2020</i>	<i>Տեղեկատվության աղբյուր</i>
2.1.5.1	Կառուցված/ վերանորոգված տարածքային և տեղական լայնաշերտ ցանցի երկարությունը	Կմ	0	Պետք է որոշել	ՏՀԳԾ մոնիտորինգ
2.1.5.2	Կառուցված/վերակառուցված տարածքային և տեղական լայնաշերտ ցանցի կարողություն	ՄԲ/վ	0	> 30	ՏՀԳԾ մոնիտորինգ
<i>Հիմնական արդյունք</i>	<i>Սահմանում</i>	<i>Միավոր</i>	<i>Ելակետ 2017</i>	<i>Թիրախ 2020</i>	<i>Տեղեկատվության աղբյուր</i>
Ա.1.5.1	Բնակչություն՝ օգտագործող նոր / կատարելագործված ՏՀՏ ենթակառուցվածքներ	Թիվ	0	6,000	ՏՀԳԾ մոնիտորինգ
<i>Միջոցառման իրականացնող մարմին</i>	Հայաստանի տարածքային զարգացման հիմնադրամ				

Ընթացիկ թեմային համապատասխան միջամտությունները կվերանայվեն և կկիրառվեն այս միջոցառման ներքո:

**2 – ԲԴ ԳԵՐԱԿԱՅՈՒԹՅՈՒՆ՝ ՍՈՑԻԱԼԱԿԱՆ ԵՆԹԱԿԱՌՈՒՑՎԱԾՔՆԵՐԻ ԵՎ ԾԱՌԱՅՈՒԹՅՈՒՆՆԵՐԻ ԲԱՐԵԼԱՎՈՒՄ (ԿՐԹՈՒԹՅՈՒՆ, ԱՌՈՂՋԱՊԱՀՈՒԹՅՈՒՆ, ՍՈՑԻԱԼԱԿԱՆ ԱԶԱԿՑՈՒԹՅՈՒՆ, ՍՊՈՐՏ ԵՎ ՀԱՆԳԻՍՏ, ՄՇԱԿՈՒՅԹ)**

Միջոցառում	<b>ՄԻՋՈՑԱՌՈՒՄ 2.1 – ԿՐԹՈՒԹՅԱՆ ԶԱՐԳԱՑՈՒՄ</b>
Նկարագիր	<p>Այս միջոցառումն ընդգրկում է բոլոր տեսակի կրթական հաստատությունները և ծրագրերը՝ նախակրթական, միջնակարգ և բարձրագույն, հատուկ ուշադրություն դարձնելով դպրոցների կազմակերպչական հարցերի բարելավմանը, դպրոցների ցանցերի բարելավմանը և բոլորի համար որակյալ կրթության մատչելիությանը: Դրանց թվում ընդգրկված են՝ նախադպրոցական կրթական հաստատություններ (մանկապարտեզներ), արտաժամյա կրթական հաստատություններ (օրինակ՝ արվեստի եւ երաժշտական դպրոցներ, սպորտային դպրոցներ), հանրակրթական դպրոցներ, հատուկ (ֆիզիկական կամ մտավոր խնդիրներ ունեցող երեխաների համար): Միջնակարգ և բարձրագույն կրթական մակարդակներում առաջնահերթություն կտրվի կրթական հաստատություններին և ծրագրերին, որոնք համապատասխանում են աշխատաշուկայի կարիքներին: Ներդրումներն ու գործողությունները պետք է կենտրոնացվեն հետևյալ նպատակների վրա՝</p> <ol style="list-style-type: none"> <li>4) Կրճատել և կանխել դպրոցից վաղաժամ հեռացումը, խթանել որակյալ կրթության հավասար մատչելիությունը,</li> <li>5) Բարձրագույն և միջին մասնագիտական կրթության արդյունավետության բարձրացում և մատչելիություն՝ հատկապես անապահով խավի համար,</li> <li>6) Բարձրագույն կրթություն բոլոր տարիքային խմբերի համար՝ ընդլայնելով աշխատուժի գիտելիքները, հմտությունները և ունակությունները, խթանելով ճկուն ուսուցում:</li> <li>7)</li> </ol>
Գործողությունների տեսակներ	<ul style="list-style-type: none"> <li>• Դպրոցների և այլ ուսումնական հաստատությունների վերանորոգում,</li> <li>• Դպրոցների և այլ ուսումնական հաստատությունների կառուցում և վերակառուցում,</li> <li>• Դպրոցների և այլ ուսումնական հաստատությունների զինում ժամանակակից տեխնիկայով, օրինակ՝ համակարգչային լաբորատորիաներ, սպորտային դահլիճներ,</li> <li>• Դպրոցների և այլ ուսումնական հաստատությունների համար տրանսպորտային միջոցների ձեռքբերում՝ ուսանողների, հաշմանդամների և այլ անձանց համար:</li> </ul>

	<ul style="list-style-type: none"> <li>Ուսուցիչների, դասախոսների և այլ կրթական անձնակազմի վերապատրաստում, եթե համադրելի է ենթակառուցվածքների զարգացման հետ,</li> <li></li> </ul>				
Շահառուների տեսակներ (ծրագիր իրականացնողներ)	<ul style="list-style-type: none"> <li>Տեղական ինքնակառավարման մարմիններ</li> <li>Շահույթ չհետապնդող կազմակերպություններ</li> </ul>				
Ֆինանսական գործիքներ	<ul style="list-style-type: none"> <li>Դրամաշնորհ՝ թույլատրելի ծախսերի մինչև 95%-ը:</li> </ul>				
Ծրագրի չափ	<ul style="list-style-type: none"> <li>Մինչև 500,000,000 ՀՀ դրամ :</li> </ul>				
Միջոցների բաշխման մեխանիզմ	<ul style="list-style-type: none"> <li>Միջոցների բաշխում՝ ելնելով բնակչության թվաքանակից և սոցիալ-տնտեսական ցուցանիշներից (մեկ շնչի հաշվով մարզային ՀՆԱ, աղքատության ցուցանիշ և այլն)՝ հաշվի առնելով յուրաքանչյուր մարզում վերջերս տրամադրված աջակցությունն ու այլ հատուկ պայմաններ:</li> <li>Ծրագրի ընտրություն մարզային մակարդակի մրցույթի միջոցով:</li> </ul>				
Ծրագրի հիմնական ընտրման չափանիշներ	<p>Ընդհանուր՝</p> <ul style="list-style-type: none"> <li>Համայնքի խոցելիության նվազում</li> </ul> <p>Հատուկ միջոցառում՝</p> <ul style="list-style-type: none"> <li>Կրթության հասանելիության ցուցանիշներ Մասնակցող տեղական ինքնակառավարման մարմինների թիվ,</li> <li>Ազդեցություն կրող բնակչության կողմից համաֆինանսավորման մակարդակ և այլ տեսակի ներդրումներ:</li> </ul> <p><i>Վերջնական չափանիշները պետք է մշակվեն իրականացնող մարմնի կողմից, հաստատված ՏՀԳԾ կառավարման մարմնի կողմից:</i></p>				
Հիմնական ձեռքբերում	Սահմանում	Միավոր	Ելակետ 2017	Թիրախ 2020	Տեղեկատվության աղբյուր
2.2.1.1	Կառուցված / վերանորոգված, և բարելավված դպրոցների և ուսումնական հաստատությունների թիվը	Թիվ	0	100	ՏՀԳԾ մոնիտորինգ
2. 2.1.2	Նոր սարքավորումներով կամ տրանսպորտային միջոցներով ապահովված դպրոցների և ուսումնական հաստատությունների թիվը	Թիվ	0	20	ՏՀԳԾ մոնիտորինգ
2. 2.1.3	Կառուցված / վերանորոգված և բարելավված դպրոցների և ուսումնական հաստատությունների	Քառակուսի մետր	0	150,000	ՏՀԳԾ մոնիտորինգ

	մակերես				
<i>Հիմնական արդյունքներ</i>	<i>Սահմանում</i>	<i>Միավոր</i>	<i>Ելակետ 2017</i>	<i>Թիրախ 2020</i>	<i>Տեղեկատվության աղբյուր</i>
Ա. 2.1.1	Կառուցված/ վերանորոգված / բարելավված կամ նոր սարքավորումներով կամ տրանսպորտային միջոցներով հագեցած դպրոցներ և ուսումնական հաստատություններ հաճախող աշակերտների թիվը	Տարեկան թիվ	0	12,000	ՏՀԳԾ մոնիտորինգ
<i>Միջոցառման իրականացնող մարմին</i>	Հայաստանի տարածքային զարգացման հիմնադրամ				

Ընթացիկ միջամտությունները կվերանայվեն և կկիրառվեն այս միջոցառման ներքո, որոնցից են՝

- Դպրոցի սեյսմիկ պաշտպանության ծրագիր (ԱԶԲ) (Քաղաքաշինության պետական կոմիտե)

<b>Միջոցառում</b>	<b>ՄԻՋՈՑԱՌՈՒՄ 2.2 - ԱՌՈՂՋԱՊԱՀԱԿԱՆ ԵՆԹԱԿԱՌՈՒՑՎԱԾՔԻ ԶԱՐԳԱՑՈՒՄ</b>				
<i>Նկարագիր</i>	Այս միջոցառումն ընդգրկում է բոլոր տեսակի տեղական առողջապահական հաստատությունները՝ ինչպիսիք են առողջապահական կենտրոնները (ներառյալ՝ բուժկետեր, կլինիկաներ և պոլիկլինիկաներ), որոնք հիմնականում ապահովում են առողջապահական ծառայություններ համայնքի բնակչությանը: Միջոցառումը չի ներառում պետական նշանակության առողջապահական հիմնարկները և տվյալ մարզից դուրս գտնվող հիվանդներին տրամադրվող առողջապահական ծառայությունների մատուցող հաստատությունները:				
<i>Գործողությունների տեսակներ</i>	<ul style="list-style-type: none"> <li>• Տեղական առողջապահական հաստատությունների վերանորոգում,</li> <li>• Տեղական առողջապահական հաստատությունների կառուցում և վերակառուցում,</li> <li>• Տեղական առողջապահական հաստատությունների համալրումը ժամանակակից ենթակառուցվածքներով,</li> <li>• Տեղական առողջապահական հաստատությունների համար տրանսպորտային միջոցների ձեռքբերում,</li> <li>• Առողջության խթանման և պրոֆիլակտիկ ծրագրերի իրականացում, եթե համադրելի է ենթակառուցվածքների զարգացման հետ,</li> <li>• Բժիշկների և բուժքույրերի և այլ առողջապահական անձնակազմի վերապատրաստում, եթե համադրելի է ենթակառուցվածքների զարգացման հետ,</li> <li>•</li> </ul>				
<i>Շահառուների տեսակներ</i>	<ul style="list-style-type: none"> <li>• Տեղական ինքնակառավարման մարմիններ</li> </ul>				

(ծրագիր իրականացնողներ)	<ul style="list-style-type: none"> <li>Շահույթ չհետապնդող կազմակերպություն</li> </ul>				
Ֆինանսական գործիքներ	<ul style="list-style-type: none"> <li>Դրամաշնորհներ՝ թույլատրելի ծախսերի մինչև 95%-ը:</li> </ul>				
Ծրագրի չափ	<ul style="list-style-type: none"> <li>Մինչև 500,000,000 ՀՀ դրամ:</li> </ul>				
Միջոցների բաշխման մեխանիզմ	<ul style="list-style-type: none"> <li>Միջոցների բաշխում՝ ելնելով բնակչության թվաքանակից և սոցիալ-տնտեսական ցուցանիշներից (մեկ շնչի հաշվով մարզային ՀՆԱ, աղքատության ցուցանիշ և այլն)՝ հաշվի առնելով յուրաքանչյուր մարզում վերջերս տրամադրված աջակցությունն ու այլ հատուկ պայմաններ:</li> <li>Ծրագրի ընտրություն մարզային մակարդակի մրցույթի միջոցով:</li> </ul>				
Ծրագրի հիմնական ընտրման չափանիշներ	<p>Ընդհանուր՝</p> <ul style="list-style-type: none"> <li>Համայնքի խոցելիության նվազում</li> </ul> <p>Հատուկ միջոցառում՝</p> <ul style="list-style-type: none"> <li>Գործողությունից ազդեցություն կրող բնակչության թիվը</li> <li>Մասնակցող տեղական ինքնակառավարման մարմինների թիվ,</li> <li>Ազդեցություն կրող բնակչության կողմից համաֆինանսավորման մակարդակ և այլ տեսակի ներդրումներ:</li> </ul> <p><i>Վերջնական չափանիշները պետք է մշակվեն իրականացնող մարմնի կողմից, հաստատվեն ՏՀԳԾ կառավարման մարմնի կողմից:</i></p>				
<i>Հիմնական ձեռքբերում</i>	<i>Սահմանում</i>	<i>Միավոր</i>	<i>Ելակետ 2017</i>	<i>Թիրախ 2020</i>	<i>Տեղեկատվության աղբյուր</i>
2.2.2.1	Կառուցված / վերակառուցված / բարելավված առողջապահական հաստատությունների թիվը	Թիվ	0	10	ՏՀԳԾ մոնիտորինգ
2.2.2.2	Նոր սարքավորումներով կամ տրանսպորտային միջոցներով ապահովված առողջապահական հաստատությունների թիվը	Թիվ	0	10	ՏՀԳԾ մոնիտորինգ
2.2.2.3	Կառուցված/ վերանորոգված և բարելավված առողջապահական հաստատությունների մակերեսը	Քառակուսի մետր	0	3,000	ՏՀԳԾ մոնիտորինգ
<i>Հիմնական արդյունքներ</i>	<i>Սահմանում</i>	<i>Միավոր</i>	<i>Ելակետ 2017</i>	<i>Թիրախ 2020</i>	<i>Տեղեկատվության աղբյուր</i>
Ա.2.2.1	Կառուցված/ վերանորոգված / բարելավված կամ	Տարեկան	0	50,000	ՏՀԳԾ

	Նոր սարքավորումներով կամ տրանսպորտային միջոցներով ապահովված առողջապահական հիմնարկներում հիվանդների թիվը	թիվ			մոնիտորինգ
Ա.2.2.2	Նոր սարքավորումներով կամ տրանսպորտային միջոցներով զինված / վերազինված / բարելավված առողջապահական հաստատություններում հաճախող հիվանդների թվի տոկոսային աճ	Տոկոս	0	20%	ՏՀԳԾ մոնիտորինգ
Միջոցառման իրականացնող մարմին	Հայաստանի տարածքային զարգացման հիմնադրամ				

Ընթացիկ թեմային համապատասխան միջամտությունները կվերանայվեն և կկիրառվեն այս միջոցառման ներքո



<p><b>Միջոցառում</b></p>	<p><b>ՄԻՋՈՑԱՌՈՒՄ 2.3 – ՍՈՑԻԱԼԱԿԱՆ ԱԶԱԿՑՈՒԹՅԱՆ ԵՆԹԱԿԱՌՈՒՑՎԱԾՆԵՐԻ ԵՎ ԾԱՌԱՅՈՒԹՅՈՒՆՆԵՐԻ ԶԱՐԳԱՑՈՒՄ</b></p>
<p>Նկարագիր</p>	<p>Այս միջոցառումն ընդգրկում է սոցիալական աջակցության ենթակառուցվածքների և ծառայությունների բոլոր տեսակները (սոցիալ-տնտեսական ինտեգրման ծրագրեր, խտրականության դեմ ծրագրեր, սոցիալական կենտրոններ, ապաստարաններ, մանկատներ, սոցիալական օգնության ծրագրեր, և այլն), որոնք ստեղծվում և աջակցվում են տեղական կազմակերպությունների կողմից: Միջոցառումը չի ընդգրկում պետական նշանակության սոցիալական աջակցության հաստատությունները և հիմնականում տվյալ մարզից դուրս գտնվող հիվանդներին ծառայություններ մատուցող հաստատությունները:</p>
<p>Գործողությունների տեսակներ</p>	<ul style="list-style-type: none"> <li>• Տարածքային և տեղական սոցիալական աջակցության հաստատությունների շինարարություն, վերակառուցում և վերականգնում,</li> <li>• Սոցիալական աջակցության տարածքային և տեղական օպերատորների ինստիտուցիոնալ կարողությունների զարգացման ծրագրեր, եթե համադրելի է ենթակառուցվածքների զարգացման հետ,</li> <li>• Տարածքային և տեղական սոցիալական աջակցության հաստատությունների համար տրանսպորտային միջոցների ձեռքբերում,</li> <li>• Ինտեգրման և խտրականության դեմ ծրագրերի իրականացում, եթե համադրելի է ենթակառուցվածքների զարգացման հետ,</li> <li>• Սոցիալական աջակցության հաստատությունների աշխատակազմերի համար վերապատրաստում, եթե համադրելի է ենթակառուցվածքների զարգացման հետ,</li> <li>• Նմանատիպ այլ գործողություններ:</li> </ul>
<p>Շահառուների տեսակներ (ծրագիր իրականացնողներ )</p>	<ul style="list-style-type: none"> <li>• Տեղական ինքնակառավարման մարմիններ</li> <li>• Շահույթ չհետապնդող կազմակերպություն</li> </ul>
<p>Ֆինանսական գործիքներ</p>	<ul style="list-style-type: none"> <li>• Դրամաշնորհներ՝ թույլատրելի ծախսերի մինչև 95%-ը:</li> </ul>
<p>Ծրագրի չափ</p>	<ul style="list-style-type: none"> <li>• Մինչև 500,000,000 ՀՀ դրամ :</li> </ul>
<p>Միջոցների բաշխման մեխանիզմ</p>	<ul style="list-style-type: none"> <li>• Միջոցների բաշխում՝ ելնելով բնակչության թվաքանակից և սոցիալ-տնտեսական ցուցանիշներից (մեկ շնչի հաշվով մարզային ՀՆԱ, աղքատության ցուցանիշ և այլն)՝ հաշվի առնելով յուրաքանչյուր մարզում վերջերս</li> </ul>

	<p>տրամադրված աջակցությունն ու այլ հատուկ պայմաններ:</p> <ul style="list-style-type: none"> <li>• Ծրագրի ընտրություն մարզային մակարդակի մրցույթի միջոցով:</li> </ul>				
Ծրագրի հիմնական ընտրման չափանիշներ	<p>Ընդհանուր՝</p> <ul style="list-style-type: none"> <li>• Համայնքի խոցելիության նվազում</li> </ul> <p>Հատուկ միջոցառում՝</p> <ul style="list-style-type: none"> <li>• Սոցիալական աջակցության հաստատությունների ծառայությունների հասանելիություն</li> <li>• Գործողությունից ազդեցություն կրող բնակչության թիվը</li> <li>• Մասնակցող տեղական ինքնակառավարման մարմինների թիվ,</li> <li>• Ազդեցություն կրող բնակչության կողմից համաֆինանսավորման մակարդակ և այլ տեսակի ներդրումներ:</li> </ul> <p><i>Վերջնական չափանիշները պետք է մշակվեն իրականացնող մարմնի կողմից, հաստատվեն ՏՀԳԾ կառավարման մարմնի կողմից :</i></p>				
Հիմնական ձեռքբերում	Սահմանում	Միավոր	Ելակետ 2017	Թիրախ 2020	Տեղեկատվության աղբյուր
2.2.3.1	Ստեղծված / վերանորոգված և բարելավված սոցիալական աջակցության հաստատությունների թիվը	Թիվ	0	10	ՏՀԳԾ մոնիտորինգ
2.2.3.2	Նոր սարքավորումներով կամ տրանսպորտային միջոցներով ապահովված սոցիալական աջակցության հաստատությունների թիվը	Թիվ	0	10	ՏՀԳԾ մոնիտորինգ
2.2.3.3	Կառուցված / վերակառուցված / բարելավված սոցիալական աջակցության հիմնարկների մակերես	Քառակուսի մետր	0	3,000	ՏՀԳԾ մոնիտորինգ
Հիմնական արդյունքներ	Սահմանում	Միավոր	Ելակետ 2017	Թիրախ 2020	Տեղեկատվության աղբյուր
Ա.2.3.1	Կառուցված / նորոգված / բարելավված կամ նոր սարքավորումներով կամ տրանսպորտային միջոցներով ապահովված սոցիալական աջակցության հաստատություններ հաճախվող բնակչության թիվը	Տարեկան թիվ	0	20,000	ՏՀԳԾ մոնիտորինգ
Ա.2.3.2	Կառուցված / նորոգված / բարելավված կամ նոր սարքավորումներով կամ տրանսպորտային	Տոկոս	0	20%	ՏՀԳԾ

	միջոցներով ապահովված սոցիալական աջակցության հաստատություններ հաճախող բնակչության թվի տոկոսային աճ				մոնիտորինգ
Միջոցառման իրականացնող մարմին	Հայաստանի տարածքային զարգացման հիմնադրամ				

Ընթացիկ թեմային համապատասխան միջամտությունները կվերանայվեն և կկիրառվեն այս միջոցառման ներքո:

<b>Միջոցառում</b>	<b>ՄԻՋՈՑԱՌՈՒՄ 2.4 - ՍՊՈՐՏԱՅԻՆ, ԺԱՄԱՆՑԱՅԻՆ, ՄՇԱԿՈՒԹԱՅԻՆ ԵՆԹԱԿԱՌՈՒՑՎԱԾՔՆԵՐԻ ԶԱՐԳԱՑՈՒՄ</b>				
Նկարագիր	Այս միջոցառումը ընդգրկում է տարածքային և տեղական մակարդակներում սպորտի, ժամանցի, մշակույթի ենթակառուցվածքների և ծառայությունների բոլոր տեսակները ինչպիսիք են՝ մարզական հաստատությունները (սպորտային կենտրոններ / մարզադահլիճներ, սպորտային ոլորտներ, մասնագիտական և ոչ պրոֆեսիոնալ սպորտային ակումբներ և այլն), մշակութային հաստատությունները (թանգարաններ, համերգասրահներ, մշակութային կենտրոններ / տներ, կինոթատրոններ, թատրոններ, ամֆիթատրոններ, հուշարձաններ, ժողովրդական արվեստի կենտրոններ, զբոսայգիներ, և այլն): Առաջնահերթություն կտրվի այն գործողություններին, որոնք հաշվի կառնեն ներդրումների հնարավոր տնտեսական օգուտները (օրինակ՝ այցելուների / զբոսաշրջիկների թվի աճ):				
Գործողությունների տեսակներ	<ul style="list-style-type: none"> <li>• Տարածքային և տեղական սպորտի և հանգստի, մշակույթի և ժառանգության ենթակառուցվածքների վերանորոգում, վերականգնում և կառուցում,</li> <li>• Տարածքային և տեղական օպերատորների ինստիտուցիոնալ կարողությունների զարգացման ծրագրեր,</li> <li>• Տարածքային և տեղական կառույցներին ժամանակակից սարքավորումների տրամադրում՝ հանգստի, մշակույթի ծառայությունների մատուցման համար,</li> <li>• Վերապատրաստում և դասընթացներ սպասարկման անձնակազմերի համար, եթե դա համադրելի է ենթակառուցվածքների զարգացման հետ,</li> <li>• Նմանատիպ այլ գործողություններ:</li> </ul>				
Շահառուների տեսակներ	<ul style="list-style-type: none"> <li>• Տեղական ինքնակառավարման մարմիններ</li> </ul>				

(ծրագիր իրականացնողներ )	<ul style="list-style-type: none"> <li>Շահույթ չհետապնդող կազմակերպություն</li> </ul>				
Ֆինանսական գործիքներ	<ul style="list-style-type: none"> <li>Դրամաշնորհներ՝ թույլատրելի ծախսերի մինչև 95%-ը:</li> </ul>				
Ծրագրի չափ	<ul style="list-style-type: none"> <li>Մինչև 500,000,000 ՀՀ դրամ :</li> </ul>				
Միջոցների բաշխման մեխանիզմ	<ul style="list-style-type: none"> <li>Միջոցների բաշխում՝ ելնելով բնակչության թվաքանակից և սոցիալ-տնտեսական ցուցանիշներից (մեկ շնչի հաշվով մարզային ՀՆԱ, աղքատության ցուցանիշ և այլն)՝ հաշվի առնելով յուրաքանչյուր մարզում վերջերս տրամադրված աջակցությունն ու այլ հատուկ պայմաններ:</li> <li>Ծրագրի ընտրություն մարզային մակարդակի մրցույթի միջոցով:</li> </ul>				
Ծրագրի հիմնական ընտրման չափանիշներ	<p>Ընդհանուր</p> <ul style="list-style-type: none"> <li>Համայնքի խոցելիության նվազում</li> </ul> <p>Հատուկ միջոցառում</p> <ul style="list-style-type: none"> <li>Սպորտի և հանգստի, մշակութային հաստատությունների հասանելիություն</li> <li>Գործողությունից ազդեցություն կրող բնակչության թիվը</li> <li>Մասնակցող տեղական ինքնակառավարման մարմինների թիվ,</li> <li>Ազդեցություն կրող բնակչության կողմից համաֆինանսավորման մակարդակ և այլ տեսակի ներդրումներ:</li> </ul> <p>Վերջնական չափանիշները պետք է մշակվեն իրականացնող մարմնի կողմից, հաստատվեն ՏՀԳԾ կառավարման մարմնի կողմից :</p>				
Հիմնական ձեռքբերում	Սահմանում	Միավոր	Ելակետ 2017	Թիրախ 2020	Տեղեկավարության աղբյուր
Ա.2.4.1	Կառուցված/ վերանորոգված/ բարելավված սպորտային, հանգստի, մշակութային հաստատությունների/ օբյեկտների քանակը	Թիվ	0	20	ՏՀԳԾ մոնիտորինգ
Հիմնական արդյունքներ	Սահմանում	Միավոր	Ելակետ 2017	Թիրախ 2020	Տեղեկավարության աղբյուր
Ա.2.4.1	Նոր աշխատատեղեր՝ ստեղծված սպորտային և ժամանցային, մշակութային հաստատություններում / օբյեկտներում/ :	Թիվ	0	50	ՏՀԳԾ մոնիտորինգ
Ա.2.4.2	Կառուցված / նորոգված / բարելավված կամ նոր	Տարեկան	0	200,000	ՏՀԳԾ

	սարքավորումներով կամ տրանսպորտային միջոցներով ապահովված սպորտային և ժամանցային, մշակութային հաստատություններ հաճախող բնակչության թիվ	թիվ			մոնիտորինգ
Միջոցառման իրականացնող մարմին	Հայաստանի տարածքային զարգացման հիմնադրամ				

Ընթացիկ միջամտությունները կվերանայվեն և կկիրառվեն այս միջոցառման ներքո, որոնցից են՝

- Հուշարձանների ամրակայում, նորոգում և վերականգնում ( ՀՀ Կառավարություն)

**3-րդ ԳԵՐԱԿԱՅՈՒԹՅՈՒՆ – ՇՐՋԱԿԱ ՄԻՋԱՎԱՅՐԻ ՊԱՀՊԱՆՈՒԹՅՈՒՆ, ԷՆԵՐԳԱԱՐԴՅՈՒՆԱՎԵՏՈՒԹՅՈՒՆ ԵՎ ԱՐՁԱԳԱՆՔ ԿԼԻՄԱՅԻ ՓՈՓՈԽՈՒԹՅԱՆԸ (ՊԱՀՊԱՆՎՈՂ ՏԱՐԱԾՔՆԵՐ, ԿՈՇՏ ԹԱՓՈՆՆԵՐԻ ԵՎ ԿԵՂՏԱՋՐԵՐԻ ԿԱՌԱՎԱՐՈՒՄ, ԷՆԵՐԳԱԱՐԴՅՈՒՆԱՎԵՏՈՒԹՅՈՒՆ ԵՎ ՎԵՐԱԿԱՆԳՆՎՈՂ ԷՆԵՐԳԵՏԻԿԱ ԵՎ ԱՅԼՆ)**

Միջոցառում	<b>ՄԻՋՈՑԱՌՈՒՄ 3.1 – ՇՐՋԱԿԱ ՄԻՋԱՎԱՅՐԻ ՊԱՀՊԱՆՈՒԹՅՈՒՆ</b>
Նկարագիր	<p>Այս միջոցառումն ընդգրկում է բնական շրջակա միջավայրի անմիջական պահպանությանը և շրջակա միջավայրի վրա բնակչության եւ տնտեսության բացասական ազդեցության նվազեցմանն ուղղված բոլոր գործողությունները՝ աջակցություն պահպանվող տարածքներին, կոշտ թափոնների կառավարում (ներառյալ նվազեցման, տեսակավորման, վերամշակման միջոցները, ջերմային մշակում, աղբավայրերի կառավարումը և այլն), կեղտաջրերի կառավարում (այդ թվում՝ մեխանիկական կենսաբանական մշակում և այլն): Առաջնությունը կտրվի այն տարածքներին, որոնք ամենաշատն են տուժում կոշտ թափոնների և կեղտաջրերի արտադրությունից գոյացությունից և այն նախաձեռնություններին, որոնք կարող են բերել առավելագույն տնտեսական օգուտ:</p>
Գործողությունների տեսակ	<ul style="list-style-type: none"> <li>• Կառուցում և վերակառուցում, թափոնների կառավարման տարածքային և տեղական կենտրոնների և աղբավայրերի վերականգնում,</li> <li>• կոշտ թափոնների և կեղտաջրերի կառավարման տարածքային և տեղական համակարգերի վերակազմակերպում (հավաքում, նվազեցում-վերաօգտագործում-վերամշակում նախաձեռնություններ, սակագնային համակարգի բարելավում և այլն)</li> <li>• Ինստիտուցիոնալ կարողությունների զարգացման ծրագրեր կոշտ թափոնների և կեղտաջրերի կառավարման տարածքային և տեղական օպերատորների համար, եթե դրանք կապված են ենթակառուցվածքային ներդրումների հետ</li> <li>• կոշտ թափոնների և կեղտաջրերի կառավարմանն անհրաժեշտ ժամանակակից սարքավորումների ձեռքբերում</li> <li>• Նմանատիպ գործողություններ</li> <li>•</li> </ul>
Շահառուների կատեգորիա (ծրագրի իրականացնողեր)	<ul style="list-style-type: none"> <li>• ՏԻՄ-եր</li> <li>• Ոչ առևտրային կազմակերպություններ</li> </ul>

Ֆինանսական գործիքներ	<ul style="list-style-type: none"> <li>Դրամաշնորհներ՝ թույլատրելի ծախսերի մինչև 95%</li> </ul>				
Ծրագրի չափը	<ul style="list-style-type: none"> <li>Մինչև 1,000,000,000 ՀՀ դրամ</li> </ul>				
Ֆինանսների տեղաբաշխման մեխանիզմներ	<ul style="list-style-type: none"> <li>Միջոցների բաշխում՝ ելնելով բնակչության թվաքանակից և սոցիալ-տնտեսական ցուցանիշներից (մեկ շնչի հաշվով մարզային ՀՆԱ, աղքատության ցուցանիշ և այլն)՝ հաշվի առնելով յուրաքանչյուր մարզում վերջերս տրամադրված աջակցությունն ու այլ հատուկ պայմաններ:</li> <li>Ծրագրի ընտրություն մարզային մակարդակի մրցույթի միջոցով:</li> </ul>				
Ծրագրի ընտրման առանցքային չափանիշ	<p>Ընդհանուր՝</p> <ul style="list-style-type: none"> <li>Համայնքի խոցելիության նվազեցում</li> </ul> <p>Հատուկ միջոցառում՝</p> <ul style="list-style-type: none"> <li>Շրջակա միջավայրի աղտոտվածության մակարդակ</li> <li>Գործողություններից տուժած բնակչության թիվ</li> <li>Մասնակցող ՏԻՄ-երի թիվ</li> <li>Տուժած բնակչության կողմից համաֆինանսավորման և այլ տեսակի համագործակցության մակարդակ</li> <li>Տնտեսական շահ</li> </ul> <p><i>Վերջնական չափանիշը կմշակվի Իրականացնող մարմնի կողմից՝ ՏՀԳԾ Կառավարող Մարմնի հավանությամբ</i></p>				
Հիմնական ձեռքբերում	Սահմանում	Միավոր	Ելակետ 2017	Թիրախ 2020	Տեղեկատվության աղբյուր
Ձեռքբերում 3.1.1	Կոշտ թափոնների և կեղտաջրերի կառուցված /վերակառուցված/ բարելավված կառավարման համակարգերի թիվ	Թիվ	0	10	RDOP monitoring
Հիմնական արդյունքներ	Սահմանում	Միավոր	Ելակետ 2017	Թիրախ 2020	Տեղեկատվության աղբյուր
Արդյունք 3.1.1	Կոշտ թափոնների և կեղտաջրերի կառավարման համակարգերում բացված աշխատատեղերի թիվ	Թիվ	0	30	ՏՀԳԾ մոնիտորինգ
Արդյունք 3.1.2	Չվերամշակված, չմշակված կոշտ թափոնների և կեղտաջրերի նվազեցում ծրագրով ընդգրկված տարածքներում	Տոկոս	0	30%	ՏՀԳԾ մոնիտորինգ
Իրականացնող մարմին	Հայաստանի տարածքային զարգացման հիմնադրամ				

Հետևյալ ընթացիկ միջամտությունները կվերանայվեն և կկիրառվեն այս միջոցառման ներքո՝

- Կոշտ թափոնների կառավարման ծրագիր Կոտայքի և Գեղարքունիքի մարզերում (ՎՋԵԲ) – ՀՀ Կառավարություն
- Կոշտ թափոնների կառավարման ծրագիր Կոտայքի մարզում (ՎՋԵԲ դրամաշնորհ)

<p><b>Միջոցառում</b></p>	<p align="center"><b>ՄԻՋՈՑԱՌՈՒՄ 3.2 – ԷՆԵՐԳԱԱՐԴՅՈՒՆԱՎԵՏՈՒԹՅՈՒՆ, ՎԵՐԱԿԱՆԳՆՎՈՂ ԷՆԵՐԳԵՏԻԿ ՌԵՍՈՒՐՍՆԵՐԻ ԿԻՐԱՌՄԱՄԲ ԱՐՏԱԴՐՈՒԹՅՈՒՆ ԵՎ ԱՐՁԱԳԱՆՔ ԿԼԻՄԱՅԻ ՓՈՓՈԽՈՒԹՅԱՆԸ</b></p>
<p><b>Նկարագիր</b></p>	<p>Այս միջոցառումը վերաբերում է էներգաարդյունավետության և էներգախնայողության, գործողությունների բոլոր տեսակներին, ինչպես նաև կլիմայի փոփոխության ռիսկերին առնչվող ցանկացած հարմարվողական և մեղմացող միջամտություններին:</p> <p>Նախաձեռնությունները կարող են մշակվել՝ ներառելով</p> <ul style="list-style-type: none"> <li>- Հանրային օգտագործման համար այլընտրանքային էներգիայի արտադրություն (օրինակ՝ արևային վահանակներ, երկրաջերմային էներգիա, բիոէներգիա հանրային հաստատությունների համար)</li> <li>- Հանրային օբյեկտներում և բնակելի հատվածում էներգախնայողության միջոցառումների կիրառում (ջերմամեկուսացում, լուսավորություն, օդի լավորակման համակարգերի կիրառում՝ խելացի համակարգերի ներդրմամբ)</li> <li>- Նախապատրաստում և կլիմայի փոփոխության ռիսկերի մեղմացում (էներգիայի օգտագործման նվազեցում ոչ ի հաշիվ հարմարավետության, ջրօգտագործման նվազեցում, ծայրահեղ եղանակային երևույթների դեմ պաշտպանություն)</li> </ul> <p>Առաջնությունը կտրվի առավել անբարենպաստ վայրերին, հատկապես նրանց, որոնք արդեն տուժել են վնասակար կլիմայական փոփոխություններից (լայնածավալ երաշտներ և այլն):</p>
<p><b>Գործողությունների տեսակ</b></p>	<ul style="list-style-type: none"> <li>• Տարածքային և տեղական մասշտաբների վերականգնվող էներգետիկ ռեսուրսների կիրառմամբ էներգիայի արտադրության միավորների կառուցում և վերակառուցում</li> <li>• Էներգաարդյունավետ և էներգախնայող լուծումների ներդրմամբ հանրային հաստատությունների կառուցում և վերակառուցում</li> <li>• Կլիմայի հարմարվողական ենթակառուցվածքի զարգացում</li> <li>• Էներգիայի արդյունավետ արտադրության և օգտագործման գործողությունների, էներգախնայողությունների միջոցառումների գծով ինստիտուցիոնալ կարողությունների զարգացման ծրագրեր, կլիմայի փոփոխության</li> </ul>



	<p>նիսկին առնչվող ցանկացած հարմարվողական ու մեղմացնող միջամտություններ, եթե կապ ունեն ենթակառուցվածքային ներդրումների հետ</p> <ul style="list-style-type: none"> <li>• Նմանատիպ գործողություններ</li> </ul>				
Շահառուների կատեգորիա (ծրագրի իրականացնողեր)	<ul style="list-style-type: none"> <li>• ՏԻՄ-եր</li> <li>• Ոչ առևտրային կազմակերպություններ</li> </ul>				
Ֆինանսական գործիքներ	<ul style="list-style-type: none"> <li>• Դրամաշնորհներ՝ թույլատրելի ծախսերի մինչև 95%</li> </ul>				
Ծրագրի չափը	<ul style="list-style-type: none"> <li>• Մինչև 500,000,000 ՀՀ դրամ</li> </ul>				
Ֆինանսների տեղաբաշխման մեխանիզմներ	<ul style="list-style-type: none"> <li>• Բնակչության թվի և սոցիալ-տնտեսական ինդեքսների վրա հիմնված ֆինանսների նախահատկացում մարզերին (մեկ շնչի հաշվին ընկնող ՀՆԱ, աղքատության ցուցանիշներ)՝ հաշվի առնելով յուրաքանչյուր մարզում վերջերս տրամադրված աջակցությունն ու հատուկ պայմանները:</li> <li>• Մարզային մակարդակի մրցույթի միջոցով ծրագրերի ընտրություն:</li> </ul>				
Ծրագրի ընտրման առանցքային չափանիշ	<p>Ընդհանուր՝</p> <ul style="list-style-type: none"> <li>• Համայնքի խոցելիության նվազեցում</li> </ul> <p>Հատուկ միջոցառում՝</p> <ul style="list-style-type: none"> <li>• Գործողությունից շահող բնակչության թվաքանակ</li> <li>• Մասնակցող ՏԻՄ-երի թիվ</li> <li>• Շահող բնակչության համաֆինանսավորման և այլ տեսակի համագործակցության մակարդակ</li> <li>• Տնտեսական շահ</li> </ul> <p><i>Վերջնական չափանիշը կմշակվի Իրականացնող մարմնի կողմից՝ ՏՀԳԾ Կառավարող Մարմնի հավանությամբ</i></p>				
Հիմնական ձեռքբերում	Սահմանում	Միավոր	Ելակետ 2017	Թիրախ 2020	Տեղեկատվության աղբյուր
Ձեռքբերում 3.2.1	Էներգիայի արդյունավետ արտադրության և օգտագործման գործողությունների, էներգախնայողությունների միջոցառումների, ինչպես նաև կլիմայի փոփոխության ռիսկին վերաբերող միջամտությունների թիվ	Թիվ	0	20	ՏՀԳԾ մոնիտորինգ
Հիմնական արդյունքներ	Սահմանում	Միավոր	Ելակետ 2017	Թիրախ 2020	Տեղեկատվության աղբյուր

Արդյունք 3.2.1	Էներգիայի արդյունավետ արտադրության և օգտագործման գործողությունների, էներգախնայողությունների միջոցառումների կողմից ստեղծված աշխատատեղերի, ինչպես նաև կլիմայի փոփոխության ռիսկին վերաբերող միջամտությունների թիվ	Թիվ	0	50	ՏՀԳԾ մոնիտորինգ
Արդյունք 3.2.2	Էներգիայի արդյունավետ արտադրության և օգտագործման գործողությունների, էներգախնայողությունների միջոցառումների, ինչպես նաև կլիմայի փոփոխության ռիսկին վերաբերող միջամտությունների միջոցով գործառնական ծախսերի նվազում	Տարեկան տոկոսային նվազեցում	0	30%	ՏՀԳԾ մոնիտորինգ
Իրականացնող մարմին	Հայաստանի տարածքային զարգացման հիմնադրամ				

Հետևյալ ընթացիկ միջամտությունները կվերանայվեն և կկիրառվեն այս միջոցառման ներքո:

## 2-ՐԴ ԱՌԱՆՑՔԱՅԻՆ ԳԵՐԱԿԱՅՈՒԹՅՈՒՆ – ՏԱՐԱԾՔԱՅԻՆ ԵՎ ՏԵՂԱԿԱՆ ՄՐՑՈՒՆԱԿՈՒԹՅՈՒՆ –

### ՏԱՐԱԾՔԱՅԻՆ ԶԲԱՂՎԱԾՈՒԹՅԱՆ ԵՎ ՄՐՑՈՒՆԱԿՈՒԹՅԱՆ ԽԹԱՆՈՒՄ

---

180. 2-րդ Առանցքային Գերակայություն – Տարածքային համագործակցություն – առնչվում է՝

- 1) Գործարարության ենթակառուցվածքի զարգացում (Գերակայություն 4)
- 2) Տարածքային և տեղական զբաղվածության, ինչպես նաև ձեռնարկատիրության խթանում, (Գերակայություն 5)
- 3) Քաղաքային աճի բևեռների զարգացում (Գերակայություն 6)։

181. ՏԶԳԾ այս գերակայությունը մեծամասամբ առնչվում է տեղական տնտեսությունների զարգացմանը, որպեսզի դրանք դարձնի ավելի կայուն, մրցունակ և դիվերսիֆիկացված: Այս նպատակով գերակայությունը ընդգրկում է.

- 1) Գործարարության ենթակառուցվածքների զարգացում (արդյունաբերական պարկեր, գյուղմեխանիզացիայի պարկեր, ոռոգման ցանցեր, ճանապարհներ դեպի գյուղ. նշանակության հողեր, գյուղտնտեսություններ և բիզնես միավորներ):
- 2) Մարզային զբաղվածության, բիզնես և ձեռնարկատիրության խթանում (գերակա ուղղություններ՝ գյուղատնտեսական մթերքի վերամշակում, տուրիզմ, ՏՏ, հետազոտում, զարգացում, նորարարություն)
- 3) Քաղաքային աճի բևեռների զարգացում (ընդարձակ քաղաք / տեղական տնտեսական զարգացման միջամտություններ՝ տարածքային աճի բևեռների համար):

182. Վերոնշյալ միջամտությունները հիմնականում կիրականացվեն պոտենցիալ աճ ունեցող սեկտորներում՝ ագրո-վերամշակում, զբոսաշրջություն, ՏՀՏ և հետազոտություն-զարգացում-նորարարություն ոլորտ: Տարածքային եւ տեղական տնտեսական ներուժի շահագործման համար այս Առանցքային Գերակայությունը բաց կլինի ծրագիր- առաջարկների միջեւ ազգային մրցակցության համար:

183. Տեղական տնտեսությունները ավելի աշխույժ դարձնելու համար քաղաքային աճի առանցքները նույնպես աջակցություն կստանան ավելի գործարարությանն աջակցելու (Գերակայություն 4 և 5) և քաղաքային կենտրոնների գործունեությունը բարելավելու համար (Գերակայություն 6):

184. 2-րդ Առանցքային Գերակայության հետ կապված Ծրագրի արդյունքների ինդիկատորները հետևյալն են.

<b>S2ԳԾ Արդյունքի ինդիկատորներ</b>	Ստեղծված ոչ գյուղատնտեսական աշխատատեղերի թիվ - <b>5,000</b>
	Հիմնված ձեռնարկությունների թիվ - <b>2,000</b>
	Մրցունակության նշանակալի աճ ունեցող ձեռնարկությունների թիվ (>10% եկամուտ, >5% զբաղվածություն) - <b>4,000</b>

185. Գերակայություն 4 և 5 ներքո իրականացվող գործողությունները կարող են (և պետք է) համակցվեն և ինտեգրացվեն որոշակի ոլորտներում, ենթաօլորտներում ու արժեքային շղթաներում՝ ցուցաբերվող աջակցության ազդեցությունը մաքսիմալացնելու համար:

**4-րդ ԳԵՐԱԿԱՅՈՒԹՅՈՒՆ – ԲԻՋՆԵՍ ԵՆԹԱԿԱՌՈՒՑՎԱԾՔԻ ԶԱՐԳԱՑՈՒՄ (ԱՐԴՅՈՒՆԱԲԵՐԱԿԱՆ ՊԱՐԿԵՐ, ԳՅՈՒՂԱՏՆՏԵՍԱԿԱՆ ՏԵԽՆԻԿԱՅԻՆ ՀԱՎԱՔԱԿԱՅԱՆՆԵՐ, ՈՌՈԳՄԱՆ ՑԱՆՅԵՐ, ԳՅՈՒՂԱՏՆՏԵՍԱԿԱՆ ՀՈՂԵՐ, ՖԵՐՄԱՆԵՐ ԵՎ ԲԻՋՆԵՍ ՄԻԱՎՈՐՆԵՐ ՏԱՆՈՂ ՃԱՆԱՊԱՐՀՆԵՐ)**

<p><b>Միջոցառում</b></p>	<p align="center"><b>ՄԻՋՈՑԱՌՈՒՄ 4.1 – ԱՐԴՅՈՒՆԱԲԵՐԱԿԱՆ ՊԱՐԿԵՐ ԵՎ ՆՄԱՆԱՏԻՊ ԵՆԹԱԿԱՌՈՒՑՎԱԾՔՆԵՐԻ ԶԱՐԳԱՑՈՒՄ</b></p>
<p><b>Նկարագիր</b></p>	<p>Այս միջոցառումը վերաբերում է գործարարության աջակից բոլոր ենթակառուցվածքներում ներդրումներին՝ ձեռնարկությունների ներգրավման, զարգացման և զբաղվածության աճի համար: Հայաստանի մարզերում կան բազմաթիվ հին արդյունաբերական տարածքներ և գործարաններ, դրանցից շատերը չեն օգտագործվում: Այս տարածքներից շատերը կարող են վերականգնվել կամ մոդեռնիզացվել՝ ծառայելով որպես բազմաթիվ տեղական ձեռնարկությունների կենտրոն, որտեղ կարող է իրականացվել արտադրություն, սպասարկում և ապրանքի պահպանում: «:</p> <p>Կարող են հիմնվել արդյունաբերական պարկեր՝ տրամադրելով բիզնեսին տարատեսակ ծառայություններ, ապահովելով անհրաժեշտ տեխնիկայով և այլն:</p>
<p><b>Գործողությունների տեսակ</b></p>	<ul style="list-style-type: none"> <li>• Արդյունաբերական պարկերի կառուցում, վերակառուցում և վերականգնում, արդյունաբերական և սպասարկող տարածքները անհրաժեշտ ենթակառուցվածքով զինում, ինչպիսիք են էլեկտրականություն, գազ, ջեռուցում, ջուր, կոյուղի, ինտերնետ և այլն, որպեսզի դրանք պատրաստ լինեն ընդունել ներդրողների և/կամ վարձակալների՝ պարկում իրենց առևտրային գործողությունները ծավալելու համար</li> <li>• Արդյունաբերական պարկերի գործարկում և կազմակերպում (տեխնիկատնտեսական ուսումնասիրություններ, վերլուծություններ և այլն), ինչպես նաև արդյունաբերական պարկերի համար ընդհանուր ծառայությունների հիմնում և կազմակերպում (օրինակ՝ հաշվապահություն, SCS աջակցություն, խորհրդատվություն, անվտանգություն)</li> <li>• Արդյունաբերական պարկերը տեխնիկայով և տեխնոլոգայով զինում, որը կարող է օգտագործվել ձեռնարկությունների կողմից, որոնք կտեղակայվեն այդարդյունաբերական պարկերում</li> <li>• Այլ նմանատիպ գործողություններ, ինչպիսիք են հետազոտական և նորարարական ենթակառուցվածքի հիմնում և զարգացում (ներառյալ՝ գիտական պարկ, տեխնոլոգիաների փոխանցման կենտրոններ, համալսարան-բիզնես համագործակցության կենտրոններ և այլն)</li> </ul>

	Գործողությունները պետք է իրականացվեն ոչ առևտրային կազմակերպությունների կողմից (ինչպիսիք են՝ ՏԻՄ- երը, ՈԿԿ-ները, ֆերմերների կոոպերատիվները, բիզնես ասոցիացիաները և այլն):				
Շահառուների կատեգորիա (ծրագրի իրականացնողեր)	<ul style="list-style-type: none"> <li>• ՏԻՄ-եր</li> <li>• Ոչ առևտրային կազմակերպություններ</li> </ul>				
Ֆինանսական գործիքներ	<ul style="list-style-type: none"> <li>• Դրամաշնորհներ՝ թույլատրելի ծախսերի մինչև 75%</li> </ul>				
Ծրագրի չափը	<ul style="list-style-type: none"> <li>• Մինչև 500,000,000 ՀՀ դրամ</li> </ul>				
Ֆինանսների տեղաբաշխման մեխանիզմներ	<ul style="list-style-type: none"> <li>• Ֆինանսավորումը պետք է հասանելի լինի բոլոր մարզերի համար հավասար ժամկետներում</li> <li>• Ազգային մրցույթի միջոցով ծրագրերի ընտրություն</li> </ul>				
Ծրագրի ընտրման առանցքային չափանիշ	<p>Ընդհանուր՝</p> <ul style="list-style-type: none"> <li>• ռազմավարական համապատասխանություն ՏՀ ռազմավարական նպատակների (ՀՏՀՌ) և տարածքային գերակայությունների (ՏՀՌ-ներ) հետ</li> <li>• Շրջակա միջավայրի ազդեցություն</li> </ul> <p>Հատուկ միջոցառում՝</p> <ul style="list-style-type: none"> <li>• Առաջարկված ծրագրերի տնտեսական արդյունավետություն</li> <li>• Ստեղծված նոր/ լրացուցիչ զբաղվածություն</li> <li>• Ստեղծված նոր ձեռնարկություններ</li> <li>• Մասնակցող ՏԻՄ-երի թվաքանակ</li> <li>• Սեփական համաֆինանսավորման մակարդակ</li> </ul> <p><i>Վերջնական չափանիշը կմշակվի Իրականացնող մարմնի կողմից՝ ՏՀԳԾ Կառավարող Մարմնի հավանությամբ</i></p>				
Հիմնական ձեռքբերում	Սահմանում	Միավոր	Ելակետ 2017	Թիրախ 2020	Տեղեկավորության աղբյուր
Ձեռքբերում 4.1.1	Հաստատված արդյունաբերական պարկերի (և նմանատիպ ենթակառուցվածքի) թվաքանակ	Թիվ	0	3	ՏՀԳԾ մոնիտորինգ
Ձեռքբերում 4.1.2	Հաստատված արդյունաբերական պարկերի (և նմանատիպ ենթակառուցվածքի) չափ – (մակերես-հող/ շինություն)	Քառակուսի մետր	0	100,00/ 20,00	ՏՀԳԾ մոնիտորինգ

Հիմնական արդյունքներ	Սահմանում	միավոր	Ելակետ 2017	Թիրախ 2020	Տեղեկավորության աղբյուր
Արդյունք 4.1.1	Հիմնված արդյունաբերական պարկերում (և նմանատիպ ենթակառուցվածքում) տեղակայված ձեռնարկությունների թիվ	Թիվ	0	20	ՏԶԳԾ մոնիտորինգ
Արդյունք 4.1.2	Հաստատված արդյունաբերական պարկերում (և նմանատիպ ենթակառուցվածքում) տեղակայված ձեռնարկություններում նոր աշխատատեղերի թիվ	Թիվ	0	1,00	ՏԶԳԾ մոնիտորինգ
Միջոցառման իրականացնող մարմին	Հայաստանի տարածքային զարգացման հիմնադրամ				

Հետևյալ ընթացիկ միջամտությունները կվերանայվեն և կկիրառվեն այս միջոցառման ներքո, որոնցից են՝

- 4) Պիլոտային տարածքային զարգացման դրամաշնորհային ծրագիր (ԵՄ պատվիրակություն, ՏԿԶՆ)
- 5) Տարածքային զարգացման հիմնադրամի աջակցության ծրագիր (ՀԲ) – ՀՀ Կառավարություն
- 6) Տեղական տնտեսության և ենթակառուցվածքների ծրագիր (ՀԲ) - ՀՀ Կառավարություն

Միջոցառում	<b>ՄԻՋՈՑԱՌՈՒՄ 4.2 – ԳՅՈՒՂԱՏՆՏԵՍԱԿԱՆ ՏԵԽՆԻԿԱՅԻՆ ՀԱՎԱՔԱԿԱՅԱՆՆԵՐ ԶԱՐԳԱՑՈՒՄ</b>	
Նկարագիր	Այս միջոցառումը վերաբերում է բազմաթիվ ֆերմերային տնտեսությունների ծառայող գյուղատնտեսական տեխնիկային հավաքակալայաններ կատարվող բոլոր ներդրումներին, դրանց ժամանակակից գյուղատնտեսական տեխնիկայի ապահովմանը, որը թույլ կտա գյուղատնտեսության մեջ ծախսերի ասարդյունավետության բարձրացում: Տեխնիկայի տեսակները կախված են համապատասխան ֆերմերային տնտեսությունների ու համայնքների կարիքներից, ինչպիսիք են (բայց սրանով չի սահմանափակվում)՝ տրակտորներ, հող փորող մեքենաներ, բերքահավաք կոմբայններ և այլն:	
Գործողությունների տեսակ	<ul style="list-style-type: none"> <li>• գյուղատնտեսական տեխնիկային հավաքակալայաններ (տարածքների) կառուցում, վերակառուցում և վերականգնում</li> <li>• գյուղատնտեսական տեխնիկային հավաքակալայաններում տեխնիկայի և սարքավորումների գնում (տեխնիկատնտեսական ուսումնասիրություն և այլն)</li> </ul>	

	<ul style="list-style-type: none"> <li>• գյուղատնտեսական տեխնիկային հավաքակայանների շահագործման կազմակերպում</li> <li>• գյուղատնտեսական տեխնիկային հավաքակայանների և սարքավորումների շահագործման համար մասնագիտացված աշխատուժի թրեյնինգներ և վերապատրաստում</li> </ul> <p>Գործողությունները պետք է իրականացվեն ոչ առևտրային կազմակերպությունների կողմից (ինչպիսիք են՝ ՏԻՄ- երը, ՈԿԿ-ները, ֆերմերների կոոպերատիվները, բիզնես ասոցիացիաները և այլն):</p>				
Շահառուների կատեգորիա (ծրագրի իրականացնողեր)	<ul style="list-style-type: none"> <li>• ՏԻՄ-եր</li> <li>• Ֆերմերային կոոպերատիվներ</li> <li>• Ոչ առևտրային կազմակերպություններ</li> </ul>				
Ֆինանսական գործիքներ	<ul style="list-style-type: none"> <li>• Դրամաշնորհներ՝ թույլատրելի ծախսերի մինչև 75%</li> </ul>				
Ծրագրի չափը	<ul style="list-style-type: none"> <li>• Մինչև 500,000,000 ՀՀ դրամ</li> </ul>				
Ֆինանսների տեղաբաշխման մեխանիզմներ	<ul style="list-style-type: none"> <li>• Ֆինանսավորումը պետք է հասանելի լինի բոլոր մարզերի համար հավասար ժամկետներում</li> <li>• Ազգային մրցույթի միջոցով ծրագրերի ընտրություն</li> </ul>				
Ծրագրի ընտրման առանցքային չափանիշ	<p>Ընդհանուր՝</p> <ul style="list-style-type: none"> <li>• ռազմավարական համապատասխանություն ՏՀ ռազմավարական նպատակների (ՀՏՀՌ) և տարածքային գերակայությունների (ՏՀՌ-ներ) հետ</li> <li>• Շրջակա միջավայրի ազդեցություն</li> </ul> <p>Հատուկ միջոցառում՝</p> <ul style="list-style-type: none"> <li>• Առաջարկված ծրագրերի տնտեսական արդյունավետություն</li> <li>• Ստեղծված նոր/ լրացուցիչ զբաղվածություն</li> <li>• Մասնակցող ՏԻՄ-երի թվաքանակ</li> <li>• Սեփական համաֆինանսավորման մակարդակ</li> </ul> <p><i>Վերջնական չափանիշը կմշակվի Իրականացնող մարմնի կողմից՝ ՏՀԳԾ Կառավարող Մարմնի հավանությամբ</i></p>				
Հիմնական ձեռքբերում	Սահմանում	Միավոր	Ելակետ 2017	Թիրախ 2020	Տեղեկատվության աղբյուր
Ձեռքբերում 4.2.1	Հիմնված գյուղատնտեսական տեխնիկային հավաքակայանների թիվ	Թիվ	0	20	ՏՀԳԾ մոնիտորինգ
Ձեռքբերում 4.2.2	Հիմնված գյուղատնտեսական տեխնիկային	Քառակուսի	0	20,000/	ՏՀԳԾ



	հավաքակայանների մակերես (հող/ շինություն)	մետր		5,000	մոնիտորինգ
Ձեռքբերում 4.2.3	Հիմնված գյուղատնտեսական տեխնիկային հավաքակայաններում հասանելի տեխնիկայի միավորների թիվ	Թիվ	0	200	ՏՀԳԾ մոնիտորինգ
Հիմնական արդյունքներ	Սահմանում	Միավոր	Ելակետ 2017	Թիրախ 2020	Տեղեկատվության աղբյուր
Արդյունք 4.2.1	Հիմնված գյուղատնտեսական տեխնիկային հավաքակայանների կողմից սպասարկվող բնակավայրերի թիվ	Թիվ	0	200	ՏՀԳԾ մոնիտորինգ
Արդյունք 4.2.2	Հիմնված գյուղատնտեսական տեխնիկային հավաքակայանների կողմից սպասարկվող ֆերմերների թիվ	Թիվ	0	2,000	ՏՀԳԾ մոնիտորինգ
Միջոցառման իրականացնող մարմին	Հայաստանի տարածքային զարգացման հիմնադրամ				

Հետևյալ ընթացիկ միջամտությունները կվերանայվեն և կկիրառվեն այս միջոցառման ներքո, որոնցից են՝

- 7) Պիլոտային տարածքային զարգացման դրամաշնորհային ծրագիր (ԵՄ պատվիրակություն, ՏԿԶՆ)
- 8) ԵՀԾԳՔԶ ծրագրեր (ԵՄ պատվիրակություն)
- 9) Համայնքների գյուղատնտեսական ռեսուրսների կառավարման և մրցունակության ծրագիր (ՀԲ) – Գյուղատնտեսության նախարարություն
- 10) Ենթակառուցվածքի և գյուղական համայնքների ֆինանսական աջակցության (ՕՊԵԿ) – ՀՀ Կառավարություն

<b>Միջոցառում</b>	<b>ՄԻՋՈՑԱՌՈՒՄ 4.3 – ՈՌՈԳՄԱՆ ՑԱՆՑԵՐԻ ԶԱՐԳԱՑՈՒՄ</b>
Նկարագիր	Այս միջոցառումը վերաբերում է տարածքային և տեղական մակարդակում ոռոգման ցանցերում արվող բոլոր ներդրումներին՝ ներառյալ ջրամբարները և այլն
Գործողությունների տեսակ	<ul style="list-style-type: none"> <li>• Տարածքային և տեղական նշանակության ոռոգման ցանցերի կառուցում, վերակառուցում և վերականգնում</li> </ul> Գործողությունները պետք է իրականացվեն ոչ առևտրային կազմակերպությունների կողմից (ինչպիսիք են՝ ՏԻՄ- երը, ՈԿԿ-ները, ֆերմերների կոոպերատիվները, բիզնես ասոցիացիաները և այլն):

Շահառուների կատեգորիա (ծրագրի իրականացնողներ)	<ul style="list-style-type: none"> <li>• ՏԻՄ-եր</li> <li>• Ֆերմերային կոոպերատիվներ</li> <li>• Ոչ առևտրային կազմապերպություններ</li> </ul>				
Ֆինանսական գործիքներ	<ul style="list-style-type: none"> <li>• Դրամաշնորհներ՝ թույլատրելի ծախսերի մինչև 75%</li> </ul>				
Ծրագրի չափը	<ul style="list-style-type: none"> <li>• Մինչև 250,000,000 ՀՀ դրամ</li> </ul>				
Ֆինանսների տեղաբաշխման մեխանիզմներ	<ul style="list-style-type: none"> <li>• Ֆինանսավորումը պետք է հասանելի լինի բոլոր մարզերի համար հավասար ժամկետներում</li> <li>• Ազգային մրցույթի միջոցով ծրագրերի ընտրություն</li> </ul>				
Ծրագրի ընտրման առանցքային չափանիշ	<p>Ընդհանուր՝</p> <ul style="list-style-type: none"> <li>• ռազմավարական համապատասխանություն ՏՀ ռազմավարական նպատակների (ՀՏՀՌ) և տարածքային գերակայությունների (ՏՀՌ-ներ) հետ</li> <li>• Շրջակա միջավայրի ազդեցություն</li> </ul> <p>Հատուկ միջոցառում՝</p> <ul style="list-style-type: none"> <li>• Առաջարկված ծրագրերի տնտեսական արդյունավետություն</li> <li>• Ստեղծված նոր/ լրացուցիչ զբաղվածություն</li> <li>• Մասնակցող ՏԻՄ-երի թվաքանակ</li> <li>• Սեփական համաֆինանսավորման մակարդակ</li> </ul> <p><i>Վերջնական չափանիշը կմշակվի Իրականացնող մարմնի կողմից՝ ՏՀԳԾ Կառավարող Մարմնի հավանությամբ</i></p>				
<i>Հիմնական ձեռքբերում</i>	<i>Սահմանում</i>	<i>Միավոր</i>	<i>Ելակետ 2017</i>	<i>Թիրախ 2020</i>	<i>Տեղեկատվության աղբյուր</i>
Ձեռքբերում 4.3.1	Կառուցվող ոռոգման ցանցերի քանակը	Թիվ	0	30	ՏՀԳԾ մոնիտորինգ
Ձեռքբերում 4.3.2	Կառուցվող ոռոգման ցանցերի ծածկույթը/ հեկտար	Հեկտար	0	700	ՏՀԳԾ մոնիտորինգ
<i>Հիմնական արդյունքներ</i>	<i>Սահմանում</i>				
Արդյունք 4.3.1	Կառուցվող ոռոգման ցանցերի ծածկույթով սպասարկվող համայնքների թիվ	Թիվ	0	80	ՏՀԳԾ մոնիտորինգ

Արդյունք 4.3.2	Կառուցվող ոռոգման ցանցերի ծածկույթով սպասարկվող ֆերմերների թիվ	Թիվ	0	5,000	ՏՀԳԾ մոնիտորինգ
Միջոցառման իրականացնող մարմին	Հայաստանի տարածքային զարգացման հիմնադրամ				

Հետևյալ ընթացիկ միջամտությունները կվերանայվեն և կկիրառվեն այս միջոցառման ներքո, որոնցից են՝

- 11) Պիլոտային տարածքային զարգացման դրամաշնորհային ծրագիր (ԵՄ պատվիրակություն, ՏԿՀՆ)
- 12) ԵՀԾԳԲԶ ծրագրեր (ԵՄ պատվիրակություն)
- 13) Ոռոգման համակարգի զարգացում (ՀՀ ԷԵԲՊՆ Ջրային տնտեսության պետական կոմիտե)
- 14) Հողերի կայուն զարգացման ծրագիր (GEF) – ՀՀ Կառավարություն

<b>Միջոցառում</b>	<b>ՄԻՋՈՑԱՌՈՒՄ 4.4 – ՃԱՆԱՊԱՐՀՆԵՐ ԴԵՊԻ ԳՅՈՒՂԱՏՆՏԵՍԱԿԱՆ ՀՈՂԵՐ, ՖԵՐՄԱՆԵՐ ԵՎ ՋԵՌՆԱՐԿՈՒԹՅՈՒՆՆԵՐ</b>	
Նկարագիր	Այս միջոցառումը վերաբերում է ճանապարհներին և այլ ցանցային ենթակառուցվածքներին: Այն հատկապես կիրառելի է «վերջին հատված»-ի տրամաբանության մեջ, երբ բիզնեսը պատրաստ է ներդրումներ անել, սակայն պակասում է դեպի բիզնես ձգվող ենթակառուցվածքների որոշակի հատված: Համայնքի կողմից այս ներդրումը հիմնավորվում է աշխատատեղերի աճով, համայնքի ընդհանուր մրցունակության աճով և այլն:	
Գործողությունների տեսակ	<ul style="list-style-type: none"> <li>• Ենթակառուցվածքի կառուցում, վերակառուցում և վերականգնում, «վերջին հատված»-ի մեջ արված փոքր ներդրումներ՝ կապված ճանապարհների կամ դեպի գյուղատնտեսական հողեր, ֆերմաներ և բիզնես միավորներ տանող այլ ցանցային ենթակառուցվածքների հետ (էլեկտրականություն, ջուր, գազ և այլն):</li> </ul>	
Շահառուների կատեգորիա (ծրագրի իրականացնողներ)	<ul style="list-style-type: none"> <li>• ՏԻՄ-եր</li> <li>• Ոչ առևտրային կազմապերպություններ</li> </ul>	
Ֆինանսական գործիքներ	<ul style="list-style-type: none"> <li>• Դրամաշնորհներ՝ թույլատրելի ծախսերի մինչև 50%</li> </ul>	

Ծրագրի չափը	<ul style="list-style-type: none"> <li>Մինչև 50,000,000 ՀՀ դրամ</li> </ul>				
Ֆինանսների տեղաբաշխման մեխանիզմներ	<ul style="list-style-type: none"> <li>Ֆինանսավորումը պետք է հասանելի լինի բոլոր մարզերի համար հավասար ժամկետներում</li> <li>Ազգային մրցույթի միջոցով ծրագրերի ընտրություն</li> </ul>				
Ծրագրի ընտրման առանցքային չափանիշ	<p>Ընդհանուր՝</p> <ul style="list-style-type: none"> <li>ոազմավարական համապատասխանություն S2 ոազմավարական նպատակների (&lt;S2Ռ) և տարածքային սեկտորային/ թեմատիկ գերակայությունների (S2Ռ-ներ) հետ</li> <li>Շրջակա միջավայրի ազդեցություն</li> </ul> <p>Հատուկ միջոցառում՝</p> <ul style="list-style-type: none"> <li>Առաջարկված ծրագրերի տնտեսական արդյունավետություն</li> <li>Ստեղծված նոր/ լրացուցիչ զբաղվածություն</li> <li>Ստեղծված նոր ձեռնարկություններ</li> <li>Սեփական համաֆինանսավորման մակարդակ</li> </ul> <p><i>Վերջնական չափանիշը կմշակվի Իրականացնող մարմնի կողմից՝ S2ԳԾ Կառավարող Մարմնի հավանությամբ</i></p>				
<i>Հիմնական ձեռքբերում</i>	<i>Սահմանում</i>	<i>Միավոր</i>	<i>Ելակետ 2017</i>	<i>Target 2020</i>	<i>Տեղեկատվության աղբյուր</i>
Ձեռքբերում 4.4.1	Ենթակառուցվածքային ներդրումների թիվ	Թիվ	0	20	S2ԳԾ մոնիտորինգ
<i>Հիմնական արդյունքներ</i>	<i>Սահմանում</i>	<i>Միավոր</i>	<i>Ելակետ 2017</i>	<i>Target 2020</i>	<i>Տեղեկատվության աղբյուր</i>
Արդյունք 4.4.1	Ենթակառուցվածքային ներդրումների միջոցով ստեղծված նոր/ լրացուցիչ զբաղվածություն	Թիվ	0	100	S2ԳԾ մոնիտորինգ
Արդյունք 4.4.2	Ենթակառուցվածքայինի ներդրումների միջոցով ստեղծված ձեռնարկությունների թիվ	Number	0	20	S2ԳԾ մոնիտորինգ
Միջոցառման իրականացնող մարմին	Հայաստանի տարածքային զարգացման հիմնադրամի				

Հետևյալ ընթացիկ միջամտությունները կվերանայվեն և կկիրառվեն այս միջոցառման ներքո:

**5-ՐԴ ԳԵՐԱԿԱՅՈՒԹՅՈՒՆ – ԽԹԱՆՈՒՄ ՏԱՐԱԾՔԱՅԻՆ ԶԱՐԿՎԱԾՈՒԹՅԱՆԸ, ԲԻԶՆԵՍՆԵՐԻՆ ԵՎ ՁԵՌՆԱՐԿԱՏԻՐՈՒԹՅՈՒՆՆԵՐԻՆ (ԱՌԱՋՆԱՀԵՐԹ ՍԵԿՏՈՐՆԵՐ՝ ԳՅՈՒՂԱՏՆՏԵՍԱԿԱՆ-ՎԵՐԱՄՇԱԿՈՒՄ, ԶԲՈՍԱՇՐՋՈՒԹՅՈՒՆ, ՏՀՏ ՈԼՈՐՏ, ՀԵՏԱԶՈՏՈՒԹՅՈՒՆ-ԶԱՐԳԱՑՈՒՄ-ՆՈՐԱՐԱՐՈՒԹՅՈՒՆ)**

<p><b>Միջոցառում</b></p>	<p align="center"><b>ՄԻՋՈՑԱՌՈՒՄ 5.1 –ՏԱՐԱԾՔԱՅԻՆ ԶԱՐԿՎԱԾՈՒԹՅԱՆ, ՁԵՌՆԱՐԿՈՒԹՅՈՒՆՆԵՐԻ ԵՎ ՁԵՌՆԱՐԿԱՏԻՐՈՒԹՅՈՒՆՆԵՐԻ ԶԱՐԳԱՑՈՒՄ</b></p>
<p><b>Նկարագիր</b></p>	<p>Այս միջոցառումը ընդգրկում է գործողություններ բոլոր տեսակները, որ մշակվել են տարածքային և տեղական զբաղվածությունը, ձեռնարկությունները ընդլայնելու նպատակով:</p> <p>Այս միջոցառումը մոդելավորվել է Պիլոտային տարածքային զարգացման դրամաշնորհային ծրագրով (ներկայումս իրականացման փուլում է), համաֆինանսավորվել է ԵՄ և ՀՀ Կառավարության կողմից: ՊՏՁ դրամաշնորհային ծրագրից սովորած դասերը հաշվի կառնվեն 2018-2020թթ. ՏՀԳԾ-ի մեջ, պարամետրերը կճշգրտվեն, և նոր Դրամաշնորհ կսկսվի: Ակնկալվում է, որ նոր դրամաշնորհը արդյունավետորեն կընդգրկի և կհամակցի Միջոցառում 5.1-ը և Գերակայություն 4-ի համապատասխան միջոցառումները, մասնավորապես՝ Միջոցառում 4.1 Արդյունաբերական պարկեր, Միջոցառում 4.2. գյուղատնտեսական տեխնիկային հավաքակայաններ:</p> <p>Գործողությունները պետք է մշակվեն տարածքային ավելացված արժեքը մաքսիմալացնելու, ընտրված ոլորտներում, ենթասեկտորներում և արժեքի շղթաներում տնտեսական արտադրանքը և զբաղվածությունը աճեցնելու համար: Ոլորտին համապատասխանող ենթակառուցվածքի զարգացումը հիմնավորված է, եթե հասանելի է բազմաթիվ ձեռնարկությունների (ընդհանուր օգտագործում) և/կամ ծառայում է մեծաքանակ աշխատուժի (թրեյնինգների և կարողությունների կենտրոններ, զբաղվածության կենտրոններ և այլն) և գործարկվում է ծախսերի վերականգնման հիման վրա (ոչ առևտրային):</p> <p>Առաջնահերթ են հետևյալ սեկտորները՝ գյուղատնտեսական-վերամշակում, զբոսաշրջություն, Մշակույթ և նորարարական արդյունաբերություն, ՏՀՏ ոլորտ, Հետազոտություն-զարգացում-նորարարություն, նաև այն ոլորտները, որոնք մարզերի ՏՀՌ-ներով համարվում են գերակայություններ:</p>
<p><b>Գործողությունների տեսակ</b></p>	<ul style="list-style-type: none"> <li>• Գործազուրկների, աշխատանք փնտրողների համար թրեյնինգներ և վերաորակավորում, հմտությունների զարգացման ծրագրեր, աշխատողների ադապտացիա և այլն:</li> <li>• Բիզնեսի զարգացման ծրագրեր և շուկայի զարգացման ծրագրեր (ներառյալ մենեջմենթ, մարկեթինգ և</li> </ul>

	<p>դիզայնի ծառայություններ) ձեռարկությունների, հատկապես՝ ՓՄՁ-ների համար:</p> <ul style="list-style-type: none"> <li>• Ձեռնարկատիրությունների խթանում, սկսնակ ձեռնարկություններին համապարփակ աջակցություն և այլն:</li> <li>• Սեկտորային ցանցեր, կլաստների զարգացում և նմանատիպ գործողություններ:</li> <li>• Այլ նմանատիպ գործողություններ՝ ներառյալ սոցիալական ձեռնարկությունների հիմնում և զարգացում, աջակցություն շրջակա միջավայրը չաղտոտող արտադրությանը, աղյուսաբերության մեջ էներգաարդյունավետություն, աջակցություն ստացած սեկտորների, ենթասեկտորների կամ արժեքային շղթայի համար SCS ոլորտի զարգացում</li> <li>• Աշխատաշուկայի ինստիտուտների մոդեռնիզացիա, ինչպիսիք են՝ զբաղվածության ծառայություն, աշխատաշուկային համապատասխանող կարիքներ և այլն:</li> </ul>					
<p>Շահառուների կատեգորիա (ծրագրի իրականացնողներ)</p>	<ul style="list-style-type: none"> <li>• ՏԻՄ-եր</li> <li>• Ոչ առևտրային կազմապերպություններ</li> </ul>					
<p>Ֆինանսական գործիքներ</p>	<ul style="list-style-type: none"> <li>• Դրամաշնորհներ՝ թույլատրելի ծախսերի մինչև 75%</li> </ul>					
<p>Ծրագրի չափը</p>	<ul style="list-style-type: none"> <li>• Մինչև 500,000,000 ՀՀ դրամ</li> </ul>					
<p>Ֆինանսների տեղաբաշխման մեխանիզմներ</p>	<ul style="list-style-type: none"> <li>• Ֆինանսավորումը պետք է հասանելի լինի բոլոր մարզերի համար հավասար ժամկետներում</li> <li>• Ազգային մրցույթի միջոցով ծրագրերի ընտրություն</li> </ul>					
<p>Ծրագրի ընտրման առանցքային չափանիշ</p>	<p>Ընդհանուր՝</p> <ul style="list-style-type: none"> <li>• ռազմավարական համապատասխանություն ՏՁ ռազմավարական նպատակների (ՀՏՁՌ) և տարածքային գերակայությունների (ՏՁՌ-ներ) հետ</li> <li>• Շրջակա միջավայրի ազդեցություն</li> </ul> <p>Հատուկ միջոցառում՝</p> <ul style="list-style-type: none"> <li>• Առաջարկված ծրագրերի տնտեսական արդյունավետություն</li> <li>• Ստեղծված նոր/ լրացուցիչ զբաղվածություն</li> <li>• Մասնակցող ՏԻՄ-երի թվաքանակ</li> <li>• Սեփական համաֆինանսավորման մակարդակ</li> </ul> <p>Վերջնական չափանիշը կմշակվի Իրականացնող մարմնի կողմից՝ ՏՁԳԾ Կառավարող Մարմնի հավանությամբ</p>					
<p>Հիմնական ձեռքբերում</p>	<table border="1"> <tr> <td data-bbox="537 1331 1203 1369">Սահմանում</td> <td data-bbox="1203 1331 1409 1369">Միավոր</td> <td data-bbox="1409 1331 1614 1369">Ելակետ 2017</td> <td data-bbox="1614 1331 1791 1369">Target 2020</td> <td data-bbox="1791 1331 2005 1369">Տեղեկատվու-</td> </tr> </table>	Սահմանում	Միավոր	Ելակետ 2017	Target 2020	Տեղեկատվու-
Սահմանում	Միավոր	Ելակետ 2017	Target 2020	Տեղեկատվու-		

					թյան աղբյուր
Ձեռքբերում 5.1.1	Աջակցություն ստացած գործազուրկների և աշխատանք փնտրողների թվաքանակ	Թիվ	0	4,000	ՏՀԳԾ մոնիտորինգ
Ձեռքբերում 5.1.2	Աջակցություն ստացած ձեռնարկությունների/ ՓՄՁ-ների թիվ	Թիվ	0	1,500	ՏՀԳԾ մոնիտորինգ
Հիմնական արդյունքներ	Սահմանում	Միավոր	Ելակետ 2017	Target 2020	Տեղեկատվության աղբյուր
Արդյունք 5.1.1	Ստեղծված նոր կայուն աշխատատեղերի թիվ	Թիվ	0	2,000	ՏՀԳԾ մոնիտորինգ
Արդյունք 5.1.2	Հիմնված ձեռնարկությունների/ ՓՄՁ-ների թիվ	Թիվ	0	5,000	ՏՀԳԾ մոնիտորինգ
Արդյունք 5.1.3	Մրցունակության աճ ունեցող ձեռնարկությունների թիվ (>10% եկամուտ, >5% զբաղվածություն)	Թիվ	0	1,200	ՏՀԳԾ մոնիտորինգ
Միջոցառման հրականացնող մարմին	Հայաստանի փոքր եվ միջին ձեռնարկատիրության զարգացման ազգային կենտրոն (ՓՄՁ ԶԱԿ)				

Հետևյալ ընթացիկ միջամտությունները կվերանայվեն և կկիրառվեն այս միջոցառման ներքո, որոնցից են՝

15) Պիլոտային տարածքային զարգացման դրամաշնորհային ծրագիր(ԵՄ պատվիրակություն, ՏԿԶՆ)

16) ԵՀԾԳԲԶ ծրագրեր

Միջոցառում	<p align="center"><b>ՄԻՋՈՑԱՌՈՒՄ 5.2 – ԱՆՀԱՏԱԿԱՆ ԱԶԱԿՑՈՒԹՅՈՒՆ ՄԻԿՐՈ ԶԵՆՆԱՐԿՈՒԹՅՈՒՆՆԵՐԻՆ</b></p>
Նկարագիր	<p>Այս միջոցառումը ընգրկում է հասցեական աջակցությունը միկրո ձեռնարկություններին՝ իրենց գործունեության առաջին տարիներին (մինչև 3 տարվա պետական գրանցումով)՝ նպատակ ունենալով խթանել դրանց աճը և զբաղվածությանը: Միկրո ձեռնարկությունները համարվում են տարածքային և տեղական տնտեսությունների ողնաշարը, դրանք ունեն համեմատաբար ցածր ազդեցություն ազգային ՀՆԱ-ի վրա, բայց կայուն են արտաքին շուկերից ու ճգնաժամներից ու ապահովում են համեմատաբար կայուն զբաղվածություն: : Միկրո ձեռնարկությունները առավելապես տարածքային զարգացման քաղաքականության թիրախ են, քան մակրոտնտեսական կամ ոլորտային աջակցության:</p> <p>Առաջնահերթ են հետևյալ սեկտորները՝ գյուղատնտեսական-վերամշակում, զբոսաշրջություն, Մշակույթ և նորարարական արդյունաբերություն, ՏՀՏ ոլորտ, Հետազոտություն-զարգացում-նորարարություն, նաև այն սեկտորները, որոնք մարզերի ՏՀՌ-ներով համարվում են գլխավոր գերակայություններ:</p> <p>Այս միջոցառումը կարող է համակցվել Գերակայություն 5-ի կամ Գերակայություն 4-ի այլ միջոցառումների հետ:</p>
Գործողությունների տեսակ	<ul style="list-style-type: none"> <li>Ֆինանսական աջակցություն միկրոձեռնարկություններին, որոնք աշխատում են մինչև 3 տարվա գրանցմամբ: Աջակցության հիմնական գործիքը՝ վարկեր՝ համակցված դրամաշնորհային տարրերով</li> </ul>
Շահառուների կատեգորիա (ծրագրի իրականացնողեր)	<ul style="list-style-type: none"> <li>Միկրո ձեռնարկություններ, որոնք աշխատում են մինչև 3 տարվա գրանցմամբ</li> </ul>
Ֆինանսական գործիքներ	<ul style="list-style-type: none"> <li>Դրամաշնորհային տարրերով համակցված վարկեր՝ 0% տոկոսադրույք, մարման ժամկետը՝ մինչև 3 տարի, դրամաշնորհը հավասար է վարկի 50%-ին, եթե վարկը մարվի պայմանագրի համաձայն</li> </ul>
Ծրագրի չափը	<ul style="list-style-type: none"> <li>Մինչև 5,000,000 ՀՀ դրամ</li> </ul>
Ֆինանսների տեղաբաշխման մեխանիզմներ	<ul style="list-style-type: none"> <li>Ֆինանսավորումը պետք է հասանելի լինի բոլոր մարզերի համար հավասար ժամկետներում</li> <li>Ազգային մրցույթի միջոցով ծրագրերի ընտրություն</li> </ul>
Ծրագրի ընտրման առանցքային չափանիշ	<p>Ընդհանուր՝</p> <ul style="list-style-type: none"> <li>ռազմավարական համապատասխանություն ՏՀ ռազմավարական նպատակների (ՀՏՀՌ) և տարածքային գերակայությունների (ՏՀՌ-ներ) հետ</li> <li>Շրջակա միջավայրի ազդեցություն</li> </ul> <p>Հատուկ միջոցառում՝</p>



	<ul style="list-style-type: none"> <li>• Առաջարկված ծրագրերի տնտեսական արդյունավետություն</li> <li>• Ստեղծված նոր/ լրացուցիչ զբաղվածություն</li> <li>• Ստեղծված նոր ձեռնարկություններ</li> <li>• Սեփական համաֆինանսավորման մակարդակ</li> </ul> <p>Վերջնական չափանիշը կմշակվի Իրականացնող մարմնի կողմից՝ ՏՀԳԾ Կառավարող Մարմնի հավանությամբ</p>				
<i>Հիմնական ձեռքբերում</i>	<i>Սահմանում</i>	<i>Միավոր</i>	<i>Ելակետ 2017</i>	<i>Թիրախ 2020</i>	<i>Տեղեկատվության աղբյուր</i>
Ձեռքբերում 5.2.1	Աջակցություն ստացած միկրո ձեռնարկությունների թիվ	Թիվ	0	500	ՏՀԳԾ մոնիտորինգ
<i>Հիմնական արդյունքներ</i>	<i>Սահմանում</i>	<i>Միավոր</i>	<i>Ելակետ 2017</i>	<i>Թիրախ 2020</i>	<i>Տեղեկատվության աղբյուր</i>
Արդյունք 5.2.1	Ստեղծված նոր կայուն աշխատատեղերի թիվ	Թիվ	0	500	ՏՀԳԾ մոնիտորինգ
Արդյունք 5.2.2	Հիմնված միկրոձեռնարկությունների թիվ	Number	0	300	ՏՀԳԾ մոնիտորինգ
Արդյունք 5.2.3	Մրցունակության աճ ունեցող ձեռնարկությունների թիվ (>10% եկամուտ, >5% զբաղվածություն)	Number	0	400	ՏՀԳԾ մոնիտորինգ
Միջոցառման իրականացման մարմին	Հայաստանի փոքր եվ միջին ձեռնարկատիրության զարգացման ազգային կենտրոն (ՓՄՁ ՋԱԿ)				

Հետևյալ ընթացիկ միջամտությունները կվերանայվեն և կկիրառվեն այս միջոցառման ներքո, որոնցից են՝

17) ՓՄՁՋԱԿ-ի կողմից շարունակվող միկրովարկավորման և վարկային երաշխիքի գործառնություններ

**6-րդ ԳԵՐԱԿԱՅՈՒԹՅՈՒՆ – ՔԱՂԱՔԱՅԻՆ ԱՃԻ ԲԵՎԵՌՆԵՐԻ ԶԱՐԳԱՑՈՒՄ (ՏԱՐԱԾՔԱՅԻՆ ԱՃԻ ԲԵՎԵՌՆԵՐԻ ՀԱՄԱՐՀԱՄԱՊԱՐՓԱԿ ՔԱՂԱՔԻ/ ՏԵՂԱԿԱՆ ՏՆՏԵՍԱԿԱՆ ԶԱՐԳԱՑՄԱՆ ՄԻՋԱՄՏՈՒԹՅՈՒՆ)**

<p><b>Միջոցառում</b></p>	<p align="center"><b>ՄԻՋՈՑԱՌՈՒՄ 6.1 – ՔԱՂԱՔԱՅԻՆ ԿԵՆՏՐՈՆՆԵՐԻ ԶԱՐԳԱՑՈՒՄ</b></p>
<p><b>Նկարագիր</b></p>	<p>Այս միջոցառումը ընգրկում է քաղաքային կենտրոնների զարգացման, վերականգնման և տեղական տնտեսական զարգացման նախաձեռնություններին վերաբերող ծրագրերը: Քաղաքի վերականգնման ծրագրերը պետք է նախապատրաստվեն և մշակվեն մասնակցային սկզբունքով՝ ներգավելով ՏԻՄ- երին, բիզնեսներին և քաղաքացիական հասարակությունը: Վերականգնումը պետք է կենտրոնանա քաղաքային կենտրոնների այն գործառույթների վրա, որոնք կարող են ունենալ դրական տնտեսական ազդեցություն (օրինակ՝ զբոսաշրջիկներին գրավելու աճ) և տեղական բնակչության շահ (վերանորոգված պարկեր և վերստեղծված տարածքներ): Առաջնահերթությունը կտրվի ՏԻՄ- երից եկող այն ծրագրերին, որոնք որդեգրել են լավորակ տեղական տնտեսական զարգացման պլաններ (օրինակ՝ ԵՄ/ ԵՀԳ «Քաղաքապետերը հանուն տնտեսական աճի» ծրագրի ներքո)</p>
<p><b>Գործողությունների տեսակ</b></p>	<ul style="list-style-type: none"> <li>• Քաղաքի կենտրոնների վերականգնում՝ ուշադրության կենտրոնում ունենալով տեղական տնտեսական զարգացումը – հանրային ենթակառուցվածքում, տեղական բնակարանային ֆոնդում, ընտրված արդյունաբերական տարածքում բարելավումներ (օրինակ՝ հատուկ վարձակալման պայմանագրերի մրցույթներ) և այլն</li> <li>• Տեղական քաղաքային պլանների, զոնաների կառուցում, տեղական հարկազատման համակարգերի վերանայում՝ զերծ մնալով հարկային արտոնությունների նոր տեսակների սահմանումից</li> <li>• Գործառույթների և ինստիտուտների վերատեղակայում՝ քաղաքի կենտրոնի գործունեությունը բարելավելու համար</li> <li>• Այլ նմանատիպ գործողություններ</li> </ul>
<p><b>Շահառուների կատեգորիա (ծրագրի իրականացնող էր)</b></p>	<ul style="list-style-type: none"> <li>• ՏԻՄ-եր</li> <li>• Ոչ առևտրային կազմակերպություններ</li> </ul>

Ֆինանսական գործիքներ	<ul style="list-style-type: none"> <li>Դրամաշնորհներ՝ մինչև 95% թույլատրելի ծախսեր</li> </ul>				
Ծրագրիչափը	<ul style="list-style-type: none"> <li>Մինչև 1,500,000,000 ՀՀ դրամ</li> </ul>				
Ֆինանսների տեղաբաշխման մեխանիզմներ	<ul style="list-style-type: none"> <li>Ֆինանսավորումը պետք է հասանելի լինի բոլոր մարզերի համար հավասար ժամկետներում</li> <li>Ազգային մակարդակի մրցույթի միջոցով ծրագրերի ընտրություն</li> <li></li> </ul>				
Ծրագրի ընտրման առանցքային նշանակություն	<p>Ընդհանուր՝</p> <ul style="list-style-type: none"> <li>ռազմավարական համապատասխանություն ՏՀ ռազմավարական նպատակների (ՀՏՀՌ) և տարածքային գերակայությունների (ՏՀՌ-ներ) հետ</li> <li>Շրջակա միջավայրի ազդեցություն</li> </ul> <p>Հատուկ միջոցառում՝</p> <ul style="list-style-type: none"> <li>Տեղական տնտեսական զարգացման պլանի հետ համապատասխանություն</li> <li>Առաջարկված ծրագրերի տնտեսական արդյունավետություն</li> <li>Ստեղծված նոր/ լրացուցիչ զբաղվածություն</li> <li>Ստեղծված նոր ձեռնարկություններ</li> <li>Սեփական համաֆինանսավորման մակարդակ</li> </ul> <p><i>Վերջնական չափանիշը կմշակվի Իրականացնող մարմնի կողմից՝ ՏՀԳԾ Կառավարող Մարմնի հավանությամբ</i></p>				
<i>Հիմնական ձեռքբերում</i>	<i>Սահմանում</i>	<i>Միավոր</i>	<i>Ելակետ 2017</i>	<i>Թիրախ 2020</i>	<i>Տեղեկատվության աղբյուր</i>
Ձեռքբերում 6.1.1	Վերականգնված քաղաքային կենտրոնների թիվ	Թիվ	0	10	ՏՀԳԾ մոնիտորինգ
Ձեռքբերում 6.1.2	Վերականգնված քաղաքային կենտրոնների քառակուսի կիլոմետր	Քառակուսի կիլոմետր	0	10	ՏՀԳԾ մոնիտորինգ
<i>Հիմնական արդյունքներ</i>	<i>Սահմանում</i>	<i>Միավոր</i>	<i>Ելակետ 2017</i>	<i>Թիրախ 2020</i>	<i>Տեղեկատվության աղբյուր</i>
Արդյունք 6.1.1	Քաղաքի կենտրոնի վերականգնումից անմիջականորեն ազդեցություն ստացած բնակչության թվաքանակ (քաղաքի բնակչություն)	Տարեկան թվաքանակ	0	300,000	ՏՀԳԾ մոնիտորինգ
Արդյունք 6.1.2	Քաղաքի կենտրոնի վերականգնումից տեղական հարկերի տոկոսային աճ	Տոկոս	0	10%	ՏՀԳԾ մոնիտորինգ

Միջոցառման իրականացնող մարմին	Հայաստանի տարածքային զարգացման հիմնադրամ
----------------------------------	--

Հետևյալ ընթացիկ միջամտությունները կվերանայվեն և կկիրառվեն այս միջոցառման ներքո, որոնցից են՝

- 18) Քաղաքային ենթակառուցվածքների և կայուն զարգացման ծրագիր (ԱԶԲ) – ՀՀ Կառավարություն
- 19) Վայոց Ձորի մարզի Ջերմուկ քաղաքի փոխակերպում տարածքային աճի կենտրոնի - ՀՀ Կառավարություն

**3-ՐԴ ԱՌԱՆՑՔԱՅԻՆ ԳԵՐԱԿԱՅՈՒԹՅԱՆ –  
ՏԱՐԱԾՔԱՅԻՆ ՋԱՐԳԱՑՄԱՆ ԿԱՌԱՎԱՐՄԱՆ ԲԱՐԵԼԱՎՈՒՄ**

---

186. 3-րդ Առանցքային Գերակայություն – Տարածքային զարգացման կառավարման բարելավում – առնչվում է.

- 1) Տեխնիկական աջակցության ապահովում (Գերակայություն 7)
- 2) Խթանների և հատուկ միջոցառումների ապահովում (Գերակայություն 8)

187. Այս ՏԶԳԾ գերակայության առանցքը աջակցում և տեխնիկապես ամրապնդում է մյուս գերակայության առանցքները:

188. Այս առանցքային գերակայությունը հիմնականում վերաբերում է՝

- 1) Տեխնիկական աջակցության ապահովման ներքո (Գերակայություն 7)
  - ա. Աջակցություն ծրագրի իրականացմանը և կարողությունների զարգացման ապահովում իրականացման գործում ներառված այնպիսի ինստիտուտների, ինչպիսիք են՝ Կառավարման մարմինները և Իրականացնող մարմինները – ՏԶԳԾ նախապատրաստման, իրականացման, մոնիտորինգի և ստուգման/ վերահսկման գործում:
  - բ. ՏԶԳԾ գնահատում և ուսումնասիրություն:
  - գ. Ծրագրի տեղեկատվություն, հաղորդակցություն և տեսանելիություն:

- 2) Խթանիչների և հատուկ միջոցառումների ապահովման ներքո (Գերակայություն 8):

ա. Ֆինանսական խթանների կիրառում ամենալավ գործող մարզերին (և համայնքներին), որ ակտիվացնեն և մոտիվացնեն ՏԶԳԾ առանցքային շահառուներին: Ակնկալվում է, որ ֆինանսական խթաններ չեն տեղաբաշխվի ՏԶԳԾ իրականացման առաջին տարում:

բ. «Հատում միջոցառումների» ապահովում, ինչպիսիք են՝ նախապատրաստական ուսումնասիրությունները, (նախա)տեխնիկատնտեսական ուսումնասիրությունները, աջակցություն տեխնիկական փաստաթղթերի նախապատրաստմանը և այլն – հատկապես այն դեպքերում, երբ պոտենցիալ շահառուները ունեն անհրաժեշտ տեխնիկական հնարավորությունների և/կամ ֆինանսական ռեսուրսների պակաս, որպեսզի իրենց ծրագիրը հասցնեն հասուն հայեցակարգի կամ առաջարկի մակարդակի:

189. Չկա որևէ Ծրագրի արդյունքի ցուցիչ, որ կապ ունենա Գերակայության առանք III-ի հետ: Դրա առաջընթացը և հաջողությունը անուղղակիորեն կչափվի ՏԶԳԾ արդյունքների առաջընթացով և ձեռքբերումներով:

**7-րդ ԳԵՐԱԿԱՅՈՒԹՅՈՒՆ – ՏԵԽՆԻԿԱԿԱՆ ԱԶԱԿՑՈՒԹՅՈՒՆ (ԾՐԱԳՐԻ ԻՐԱԿԱՆԱՑՄԱՆ ԱԶԱԿՑՈՒԹՅՈՒՆ ԵՎ ԿԱՐՈՂՈՒԹՅՈՒՆՆԵՐԻ ԶԱՐԳԱՑՈՒՄ)**

<b>Միջոցառում</b>	<b>ՄԻՋՈՑԱՌՈՒՄ 7.1 – ՏԵԽՆԻԿԱԿԱՆ ԱԶԱԿՑՈՒԹՅՈՒՆ</b>
Նկարագիր	<p>Այս միջոցառումը ընդգրկում է ՏԶԳԾ նախապատրաստման, իրականացման, մոնիտորինգի և վերահսկման գործընթացին վերաբերող բոլոր գործողությունները, ՏԶԳԾ առաջընթացին և ավարտին վերաբերող գնահատումներն ու ուսումնասիրությունները և, վերջապես, Ծրագրի տեղեկատվությունը, հաղորդակցությունը և տեսանելիությունը: Այս միջոցառումը, որպես կանոն, ապահովվում է Կառավարող մարմնի և Իրականացնող մարմնի կողմից, նշանակվում են ՏԶԳԾ համարիամապատասխան մարդկային, տեխնիկական և ֆինանսական ռեսուրսներ: 2018-2020թթ. ՏԶԳԾ դեպքում, որպես հիմնականում ՏԿԶՆ և ՀՏԶԿ կողմից տրամադրված ռեսուրսների լրացում, ՀՀ-ում ԵՄ պատվիրակությունը կապահովի և կֆինանսավորի 1,5 մլն Եվրո արժեքով Տեխնիկական Աջակցության Ծրագիր (նախնական սկիզբը կլինի 2017թ. Երրորդ եռամսյակում), որը ՏԶԳԾ կառավարման մեջ ներառված ինստիտուտներին և Ծրագրի շահառուներին կտրամադրի փորձաքննություն, խորհրդատվություն և կարողությունների զարգացման հնարավորություն:</p>
Գործողությունների տեսակ	<ul style="list-style-type: none"> <li>• Աջակցություն նախապատրաստման, իրականացման, մոնիտորինգի և վերահսկման գործընթացում</li> <li>• Տեղեկատվություն, հաղորդակցություն և տեսանելիություն</li> <li>• Կարողությունների զարգացում Կառավարող մարմնի, Իրականացման մարմնի և Ծրագրի շահառուների համար</li> </ul>
Շահառուների կատեգորիա (ծրագրի իրականացնողներ)	<ul style="list-style-type: none"> <li>• Չկա</li> </ul>
Ֆինանսական գործիքներ	<ul style="list-style-type: none"> <li>• Ծառայությունների պայմանագիր</li> <li>• Այլ ծառայությունների պայմանագրեր</li> </ul>
Ծրագրիչափը	<ul style="list-style-type: none"> <li>• Չկա</li> </ul>
Ֆինանսների տեղաբաշխման	<ul style="list-style-type: none"> <li>• Գնումներ</li> </ul>

մեխանիզմներ					
Ծրագրի ընտրման առանցքային նշանակություն	Տեխնիկական և ֆինանսական				
<i>Հիմնական ձեռքբերում</i>	<i>Սահմանում</i>	<i>Միավոր</i>	<i>Ելակետ 2017</i>	<i>Թիրախ 2020</i>	<i>Տեղեկատվության աղբյուր</i>
Ձեռքբերում 7.1.1	Կիսամյակային առաջընթացի հաշվետվությունների և վերջնական հաշվետվությունների թիվ	Թիվ	0	7 (վերջնականը 2021թ-ին)	ՏՀԳԾ մոնիտորինգ
Ձեռքբերում 7.1.2	Գնահատումների (միջնաժամկետ և վերջնական) թիվ	Թիվ	0	2 (վերջնականը 2021թ-ին)	ՏՀԳԾ մոնիտորինգ
Ձեռքբերում 7.1.3	Տեղեկատվական և հաղորդակցման միջոցառումներին մասնակիցների թիվ	Թիվ	0	1000	ՏՀԳԾ մոնիտորինգ
Ձեռքբերում 7.1.4	Թրեյնինգների և այլ կարողությունների զարգացման միջոցառումների մասնակիցների թվաքանակ (Կառավարող մարմիններ կայացուցիչներ, Իրականացնող մարմիններ, Ծրագրի շահառուներ)	Թիվ	0	500	ՏՀԳԾ մոնիտորինգ
<i>Հիմնական արդյունքներ</i>	<i>Սահմանում</i>	<i>Միավոր</i>	<i>Ելակետ 2017</i>	<i>Թիրախ 2020</i>	<i>Տեղեկատվության աղբյուր</i>
Արդյունք 7.1.1	ՏՀԳԾ շրջանակներում ստացված հայտադիմումների թիվ	Թիվ	0	3,000	ՏՀԳԾ մոնիտորինգ
Արդյունք 7.1.2	ՏՀԳԾ շրջանակներում ավարտված ծրագրերի թիվ	Թիվ	0	1,000	ՏՀԳԾ մոնիտորինգ
Արդյունք 7.1.3	ՏՀԳԾ շրջանակներում ծրագիր ավարտած շահառուների (առաջատար և գործընկերներ) թիվ	Թիվ	0	1,500	ՏՀԳԾ մոնիտորինգ
Միջոցառման իրականացնող մարմին	Պայմանագիր կնքողը ընտրվել է գնումների գործընթացի միջոցով				

**8-րդ ԳԵՐԱԿԱՅՈՒԹՅՈՒՆ – ԽԹԱՆՆԵՐ ԵՎ ՀԱՏՈՒԿ ՄԻՋՈՑԱՌՈՒՄՆԵՐ (ՖԻՆԱՆՍԱԿԱՆ ԽԹԱՆՆԵՐ ԱՄԵՆԱԼԱԿ ԿԱՏԱՐՈՂԱԿԱՆ ՈՒՆԵՑՈՂ ՀԱՄԱՅՆՔՆԵՐԻՆ ԵՎ ՄԱՐԶԵՐԻՆ, ՀԱՏՈՒԿ ՄԻՋՈՑԱՌՈՒՄՆԵՐ ԵՎ ԱՅԼՆ)**

Միջոցառում	<b>ՄԻՋՈՑԱՌՈՒՄ 8.1 – ՖԻՆԱՆՍԱԿԱՆ ԽԹԱՆՆԵՐ</b>				
Նկարագիր	Այս միջոցառումն ընգրկում է լրացուցիչ ֆինանսավորման մրցունակ տեղաբաշխումը (որ պահվել է ՏԶԳԾ բյուջեում և/կամ խնայողություն է), որը հասանելի է ամենալավ կատարողական ունեցող ՏԶԳԾ-ին՝ մարզեր, համայնքներ, և/կամ ծրագրի իրականացնողներ այնպես, որ լրացուցիչ գործողություններ կարող են իրականացվել և միաժամանակ ակտիվացնել ու մոտիվացնել մարզերին ու շահառուների տարբեր կատեգորիաներին, որպեսզի նախապատրաստեն լավ ծրագրեր և դրանք իրականացնեն ժամանակին և արդյունավետ:				
Գործողությունների տեսակ	<ul style="list-style-type: none"> <li>• Մարզերի/կամ շահառուների կատեգորիաների միջև առաջընթացի վերանայում (օրինակ՝ կոնկրետ գերակայության կամ միջոցառման դեպքում) և լրացուցիչ ֆինանսավորման ուղղակի հատկացում</li> <li>• Նախօրոք ընտրված ամենալավ կատարողական ունեցող մարզերի և/կամ շահառուների կատեգորիաների համար լրացուցիչ հայտադիմումներ:</li> </ul>				
Շահառուների կատեգորիա(ծրագրի իրականացնողներ)	<ul style="list-style-type: none"> <li>• Նույնը, ինչ համապատասխան գերակայությունների և միջոցառումների ներքո</li> </ul>				
Ֆինանսական գործիքներ	<ul style="list-style-type: none"> <li>• Դրամաշնորհներ կամ այլ գործիքներ (համաչափությունը պետք է որոշվի յուրաքանչյուր հայտադիմումի համար առանձին)</li> </ul>				
Ծրագրի չափը	<ul style="list-style-type: none"> <li>• Պետք է որոշվի յուրաքանչյուր հայտադիմումի համար առանձին</li> </ul>				
Ֆինանսների տեղաբաշխման մեխանիզմներ	<ul style="list-style-type: none"> <li>• Պետք է որոշվի յուրաքանչյուր հայտադիմումի համար առանձին</li> </ul>				
Ծրագրի ընտրման առանցքային չափանիշ	<ul style="list-style-type: none"> <li>• ՏԶԳԾ ծրագրերի իրականացման արտադրողականություն <i>Վերջնական չափանիշը կմշակվի Իրականացնող մարմնի կողմից՝ ՏԶԳԾ Կառավարող Մարմնի հավանությամբ</i></li> </ul>				
Հիմնական ձեռքբերում	Սահմանում	Միավոր	Ելակետ 2017	Թիրախ	Տեղեկատվու-



				2020	թյան աղբյուր
Ձեռքբերում 8.1.1	Հատուկ խթանների թիվ	Թիվ	0	20	ՏՀԳԾ մոնիտորինգ
Հիմնական արդյունքներ	Սահմանում	Միավոր	Ելակետ 2017	Թիրախ 2020	Տեղեկատվության աղբյուր
Արդյունք 8.1.1	ՏՀԳԾ հատուկ խթանների շրջանակներում ավարտած ծրագրերի թվաքանակ	Թիվ	0	20	ՏՀԳԾ մոնիտորինգ
Արդյունք 8.1.2	ՏՀԳԾ հատուկ խթանների շրջանակներում ծրագրեր ավարտած շահառուների (Առաջատար և Գործընկեր) թվաքանակ	Թիվ	0	30	ՏՀԳԾ մոնիտորինգ
Միջոցառման իրականացնող մարմին	Տարածքային կառավարման և զարգացման նախարարություն				

Միջոցառում	<b>ՄԻՋՈՑԱՌՈՒՄ 8.2 – ՀԱՏՈՒԿ ԱԶԱԿՑՈՒԹՅԱՆ ՄԻՋՈՑԱՌՈՒՄ</b>				
Նկարագիր	Այս միջոցառումն ընգրկում է ամբողջ նախապատրաստական, (նախա) տեխնիկատնտեսական ուսումնասիրությունները, տեխնիկական փաստաթղթերի նախապատրաստման աջակցությունը և այլն՝ ՏՀԳԾ շրջանակներում ծրագրերի հայտադիմումների քանակն ու որակը բարձրացնելու նպատակով, հատկապես՝ ավելի թույլ շահառուների շրջանում (օրինակ՝ ավելի փոքր գյուղական համայնքները):				
Գործողությունների տեսակ	<ul style="list-style-type: none"> <li>• Ծրագրերի նախապատրաստական ուսումնասիրություններ</li> <li>• Նախատեխնիկատնտեսական ուսումնասիրություններ</li> <li>• Տեխնիկատնտեսական ուսումնասիրություններ</li> <li>• Տեխնիկական ուսումնասիրություններ և տեխնիկական փաստաթղթեր</li> </ul>				
Շահառուների կատեգորիա(ծրագրի իրականացնողեր)	<ul style="list-style-type: none"> <li>• Նույնը, ինչ համապատասխան գերակայությունների և միջոցառումների դեպքում</li> </ul>				

Ֆինանսական գործիքներ	<ul style="list-style-type: none"> <li>Դրամաշնորհներ՝ թույլատրելի ծախսերի 100%-ը</li> </ul>				
Ծրագրի չափը	<ul style="list-style-type: none"> <li>Առաջարկված ծրագրի թույլատրելի ծախսերի մինչև 5%</li> </ul>				
Ֆինանսների տեղաբաշխման մեխանիզմներ	<ul style="list-style-type: none"> <li>Պետք է որոշվի Իրականացնող մարմնի կողմից՝ ՏՀԳԾ Կառավարող մարմնի հավանությամբ</li> </ul>				
Ծրագրի ընտրման առանցքային չափանիշ	<p>Ընդհանուր՝</p> <ul style="list-style-type: none"> <li>Համայնքապետարանի (ներ)խոցելիության նվազում</li> </ul> <p>Հատում միջոցառում՝</p> <ul style="list-style-type: none"> <li>Պետք է որոշվի յուրաքանչյուր հայտադիմումի համար առանձին-առանձին</li> </ul> <p><i>Վերջնական չափանիշը կմշակվի Իրականացնող մարմնի կողմից՝ ՏՀԳԾ Կառավարող Մարմնի հավանությամբ</i></p>				
<i>Հիմնական ձեռքբերում</i>	<i>Սահմանում</i>	<i>Միավոր</i>	<i>Ելակետ 2017</i>	<i>Թիրախ 2020</i>	<i>Տեղեկատվության աղբյուր</i>
Ձեռքբերում 8.2.1	Հատուկ միջոցառումների թիվ	Թիվ	0	30	ՏՀԳԾ մոնիտորինգ
<i>Հիմնական արդյունքներ</i>	<i>Սահմանում</i>	<i>Միավոր</i>	<i>Ելակետ 2017</i>	<i>Թիրախ 2020</i>	<i>Տեղեկատվության աղբյուր</i>
Արդյունք 8.2.1	ՏՀԳԾ հատուկ միջոցառումների շրջանակներում նախապատրաստված ծրագրերի թիվ	Թիվ	0	30	ՏՀԳԾ մոնիտորինգ
Արդյունք 8.2.2	ՏՀԳԾ հատուկ միջոցառումների շրջանակներում ծրագրեր նախապատրաստած շահառուների (Առաջատար և Գործընկեր) թվաքանակ	Թիվ	0	45	ՏՀԳԾ մոնիտորինգ
Միջոցառման իրականացնող մարմին	Հայաստանի Տարածքային Զարգացման Հիմնադրամ				

## VI. ԻՆՍՏԻՏՈՒՑԻՈՆԱԼ ՊԱՅՄԱՆԱՎՈՐՎԱԾՈՒԹՅՈՒՆՆԵՐ

---

190.2018-2020թթ. ՏՀԳԾ-ը կառավարվում է ՀՀ Կառավարության կողմից, քանի որ այն ամբողջ երկրի միասնական ազգային ծրագիրն է: Ծրագրի Կառավարող մարմինը Տարածքային կառավարման և զարգացման նախարարությունն է, որը համակարգում և վերահսկում է Ծրագրի իրականացումը այլ նշանակված ինստիտուտների կողմից, ինչպիսիք են՝ Իրականացնող մարմինները, որոնք պատասխանատու են ընտրված միջոցառումների համար:

191. Յուրաքանչյուր միջոցառման համար նշանակված են իրականացնող մարմիններ, այնուամենայնիվ դրանք կարող են փոփոխվել միջոցառումների և հնարավորությունների, ռեսուրսների, այս ինստիտուտների հանդեպ Կառավարության ռազմավարությունների ավելի մանրամասն վերանայումից հետո: Իրականացնող մարմինների գործառույթների նշանակման վերջնական որոշումը շահագրգիռ ինստիտուտներին կտրամադրվի ՏԿԶԼ-ի կողմից, որին կհետևի նրանց աշխատանքի մաշտաբի մանրամասն գնահատումը, նշանակված միջոցառումների հետագա մանրամասների մշակումը, բյուջեի հաստատումը և այլն՝ նախքան ՏՀԳԾ իրականացման գործընթացում դրանց ներգրավվումը:

192. ՏՀԳԾ Մոնիտորինգի Հանձնաժողովը գլխավորում է Վարչապետը, և բաղկացած է Կառավարող մարմնից, ՀՏՀՀ-ի և ՓՄՁ ԶԱԿ-ի ղեկավարության ներկայացուցիչներից, և այլ Իրականացնող մարմիններից: Մոնիտորինգի Հանձնաժողովի վերջնական կազմը կորոշվի 2017թ. վերջին: Մոնիտորինգի Հանձնաժողովը ձեռք է առնում ՏՀԳԾ ռազմավարական մոնիտորինգի և ուղեկցող գործառույթները, վերահսկում է Ծրագրի իրականացման ինստիտուցիոնալ կառուցվածքը:

193. ՏՀԳԾ Կառավարող մարմնի հիմնական գործառույթներն են.

- 1) Կազմել հայտարկումների ժամանակացույցը;
- 2) Գնահատել ծրագրերի ընտրման չափանիշները և ներկայացնել դրանք ՏՀԳԾ Մոնիտորինգի Հանձնաժողովի հաստատմանը;
- 3) Գերակայությունների և միջոցառումների արդյունավետ իրականացման համար վարչական որոշումների ընդունում;
- 4) Ծրագրերի դիմումների ֆինանսավորման վերաբերյալ վերջնական որոշումների ընդունում, եթե այդ որոշումները պատգամված չեն Իրականացնող մարմիններին;
- 5) ՏՀԳԾ միջոցով ֆինանսավորման տեղաբաշխման վերահսկում;
- 6) Իրականացնող մարմիններից ստացված առաջընթացի վերաբերյալ հաշվետվությունների և այլ համապատասխան փաստաթղթերի ստուգման հիման վրա թույլատրելի/ իրավասու ծախսերի հաստատում;
- 7) ՏՀԳԾ գնահատումների իրականացում:

194. ՏՀԳԾ Իրականացնող մարմնի հիմնական գործառույթներն են.

- 1) Ծրագրերի խողովակների զարգացման ապահովում;
- 2) Մեթոդական օժանդակություն պոտենցիալ դիմորդներին՝ ծրագրի նախապատրաստման գործում;
- 3) Հայտարկումների ստացման հայտարարում;
- 4) Ֆինանսական աջակցության համար դիմումների ընդունում և հաշվառում;

- 5) Ներկայացված դիմումների վարչական համապատասխանության և իրավասության ստուգում;
- 6) Տեխնիկական և ֆինանսական գնահատման նիստերի կազմակերպում՝ անկախ գնահատողների աջակցությամբ, եթե անհրաժեշտ է;
- 7) Շահառուների հետ ֆինանսական պայմանագրերի կնքում;
- 8) Ծրագրերի ստուգում և վերահսկում;
- 9) Կառավարող մարմինն հաշվետվության ներկայացում մոնիտորինգի և գնահատման գործընթացի արդյունքների վերաբերյալ;
- 10) Հավանության արժանացած ծրագրերի իրականացման վերահսկում:

195. ՏԿՁՆ-ը խորհրդակցում և համակարգում է ՏՀԳԾ-ի իրականացումը ՀՀ Վարչապետի, համապատասխան նախարարությունների և պետական գործակալությունների հետ միասին: Մարզային մակարդակի մրցույթների և հայտադիմումների կազմակերպման նպատակով ՏԿՁՆ-ը առանձին որոշումներով կարող է գործընթացում ներգրավել մարզպետարաններին կամ այլ կառույցների:

## VII. ԲՅՈՒՋԵ

196. 2018-2020թթ. ՏԶԳԾ բյուջեն կառուցված է ՀՀ պետական բյուջեի Միջնաժամկետ ծախսերի ծրագրի հիման վրա (2018-2020թթ. ՄԺԾԾ): ՄԺԾԾ ներքո համապատասխան թեմատիկ ծրագրերը սահմանվել են և խմբավորվել՝ համաձայն ՏԶԳԾ առանցքային գերակայությունների: Դրանք ձևավորում են ՏԶԳԾ բյուջետային աղբյուրները: Բացի այդ, այլ առկա և անհրաժեշտ ֆինանսավորում է սահմանվել ինչպես ՀՀ պետական բյուջեից, այնպես էլ ոչ այլ աղբյուրներից, ինչպես օրինակ՝ դոնորներից և միջազգային ֆինանսական ինստիտուտներից տրամադրված ֆինանսավորում:

197. Քանի որ բյուջեն այժմ բաղկացած է ընդհանուր ծրագրերից և դրանցից որոշները չեն կարող ամբողջությամբ իրականացվել ՏԶԳԾ մեխանիզմների ներքո, բյուջեն համարվում է ՏԶԳԾ-ի համար հասանելի ֆինանսավորման առավելագույն նախահաշիվը: 2018-2020թթ. 165,0 մլրդ ՀՀ դրամը կարող է համարվել առավելագույն հասանելի գումարը:

198. Անհրաժեշտ է կատարել ֆինանսավորման ավելի մանրամասն գնահատական, որը կբաշխվի ՏԶԳԾ շահառուների միջև, առաջին հերթին՝ տեղական ինքնակառավարման մարմիններին՝ 80 մլրդ ՀՀ դրամ 2018-2020թթ. համար: Այս գումարը չի ներառում համաֆինանսավորումը, որ կտրամադրվի ծրագրի շահառուների կողմից:

199. Հստակ ֆինանսավորման չափը կհայտարարվի տարեկան բյուջեում, երբ ՀՀ Կառավարությունը որոշում կայացնի Տարածքային զարգացման ֆինանսավորման մեխանիզմի վերաբերյալ: Հասանելի հստակ գումարները կհայտարարվեն յուրաքանչյուր ծրագրի հայտադիմումների համար ՏԶԳԾ առանձին գերակայությունների և միջոցառումների ներքո: ՀՀ պետական բյուջեից ՀՀ 2018-2020 թվականների տարածքային զարգացման գործառնական ծրագրով նախատեսված ֆինանսավորման չափերը կհստակեցվի՝ ելնելով յուրաքանչյուր տարվա ՀՀ պետական բյուջեով հաստատված հատկացումներից:

200. Մարզերի միջև ֆինանսավորման համար ՏԶԳԾ դիմումով հաստատված բանաձևերը (դրանք տարբեր են սոցիալական և տնտեսական զարգացման գերակայությունների համար) ևս տրամադրված են ՏԶԳԾ բյուջեում: Այնուամենայնիվ պետք է նշել, որ վերջնական գումարները կհաստատվեն 2018թ-ի բյուջետային որոշումներով, և հետագայում կբխեն ՏԶԳԾ ներքո ֆինանսավորման տեղաշախման կիսամրցունակ (մարզային մակարդակի) և ամբողջությամբ մրցունակ (ազգային մակարդակի) մեխանիզմից, ինչպես նաև յուրաքանչյուր մարզից տեղական ինքնակառավարման մարմնի շահագրգռվածության և ակտիվության մակարդակից:

201. ՏԶԳԾ-ով նախատեսվող ռազմավարական ծրագրերի ֆինանսավորման աղբյուրներ կարող են հանդիսանալ՝ պետական և մարզի համայնքների բյուջեների (այդ թվում՝ տարածքային զարգացման ֆինանսավորման մեխանիզմի շրջանակներում), դոնորների և միջազգային ֆինանսական հաստատությունների, ոչ հասարակական կազմակերպությունների և մասնավոր հատվածի ֆինանսավորման միջոցները:

202. ՏԶԳԾ բյուջեն ներկայացված է առանձին փաստաթղթով: